大正九年十二月十四日 第三種郵便物認可　昭和十一年十二月二十一日　新京日日新聞　(月曜日)　第四千九百九十四號　(一)

新京日日新聞
夕刊
十二月二十日
本紙定價 一ヶ月壹圓五拾錢 郵送料共一ヶ月壹圓五拾錢
廣告料金 普通一行壹圓五拾錢 特別一行貳圓五拾錢
發行所 新京永樂町四ノ一 新京日日新聞社
電話 編輯局專用(3)二二二五 營業局專用(3)三三〇〇
發行人 河栗忠
編輯人 村本秀
印刷人 木越內之介

銘酒 國の光 福鶴 新京西川吟醸

學良の主張に從へば東亞の事態は重大化

南京政府と學良の妥協について

帝國政府は嚴重注視

【東京國通】蔣鼎文氏の歸寧により蔣介石氏の生存は大體確認され南京政府、張學良氏間の妥協工作に一進展をみようとしてゐるが、外務當局ではなほ容共抗日を中心に國民政府の改組を要求してゐる張學良氏と國民政府との間に如何なる程度において妥協をみるやその成行如何は東亞政局におよぼす影響すこぶる甚大なりとしてその進行を嚴重注視し十九日許駐日支那大使を招き當局の態度を傳達、政府の意の存するところを明示した、すなはち日本としては國民政府がソ聯の背景濃厚な張學良氏の意見を入れ、容共主體として改組、連俄を國是とするにおいては東亞の平和維持に多大の支障をおよぼすことゝなるので東亞の安定勢力たる實をあげるためには重大決意をも餘儀なくさせられる結果を誘致するものとなしてをり支那時局に對し妥協工作の進展如何によつては依然たる靜觀態度を持し得ないのではないかとみられてゐる

國府態度强硬

西安攻擊を繼續す

【上海廿日發國通】國民政府軍政部要人は十九日夜來何應欽氏を中心に重要會議を開催した結果、前線部隊に西安進擊を內命したもの ゝ如く、洛陽に待機中の中央軍飛行隊に對し西安爆擊に當つては市街を極力さけ張學良氏の司令部たる新城を目標にすべしと命令してゐる、西安附近は今朝來珍しい大雪で中央軍の進擊意の如く運ばず兩軍の第一線の臨潼一帶は至つて靜寂であると

釋放せねば總攻擊する

何應欽氏決意を語る

【南京十九日發國通】蔣鼎文氏と會見、西安の事情を詳細聽取した何應欽氏は西安討伐の決意を左の如く披瀝した

余は討逆總司令に任命されて以來今日までに中央の指示によつて國軍を指揮し西安に急進せしめてゐるが、蔣鼎文氏と會見の結果、西安事變の眞相もわかり且つ蔣委員長の十七日附書翰をうけとつた、同書翰には、「昨日空軍の渭南爆擊を聞いたが、即時停止されんことを望む、汎狀から察するに本週土曜までには歸京出來ると思ふ故に土曜までに斷じて衝突すべからず且つ爆擊は止められたい」とあるので余は直ちに前線部隊にその旨を傳達し十九日午後六時まで突擊を中止するより命令した、もし張學良氏がこれを籍つて蹂躪を企圖しこの期間內に蔣委員長を釋放せねば斷乎として豫定の軍事行動を實行し逆徒を掃蕩する豫定である

星野總務廳長 東京發歸任

【東京國通】總務廳長星野直樹氏は十五日入京以來滿洲國產業五ケ年計畫案を日本政府に提示說明して諒解を求めるとゝもに陸軍その他關係當局と事務打合中であつたが、さらに財政部總務司長候補者についても關係方面と折衝して十九日午後三時東京驛發、急遽歸任の途についた、廿一日朝安東より飛行機で新京に向ひ、即日特任式に臨む筈である

東亞同文會々長に近衞文麿公就任

新理事に名士を推擧す

【東京國通】財團法人東亞同文會においては多年同會々長として日支文化事業に貢獻されたる牧野伸顯伯が病軀辭任せられたので同會と縁淺からざる近衞文麿公をその後任に推戴することゝなつたが、近衞新會長は日支關係の重大性と同會の使命に鑑みこの機會に同會の機構を擴充强化することゝし、新たに岡部長景子を同會理事長に推すとゝもに朝野各方面の有力者を新理事に推擧することゝし、十九日左の如く發表した

會長 公爵 近衞文麿
理事長 子爵 岡部長景
理事 衆議院議員 一宮房治郞
同 法學博士 林毅陸
理事 外務次官 堀內謙介
同 荻野元太郞
同 文部次官 河原春作
同 海軍中將 津田靜枝
同 東大總長 長與又郞
同 井上雅二
同 東亞同文書院長 大內暢三
同 兒玉謙次
同 貴族院議員 赤池濃
同 陸軍大將 阿部信行
同 貴族院議員 阿部房次郞
同 白岩龍平
監事 男爵 森村市左衞門
同 大橋新太郞
相談役 伯爵 鎌田勝太郞
同 伯爵 清浦奎吾
同 伯爵 牧野伸顯

なほ右發表後近衞會長は左の如く語つた

刻下日支關係は非常なる重大時機に際會し本會の使命はますます重加し、朝野各方面の御後援と御協力にまつところ勘からざるをもつて今後新理事長ならびに各理事の御後援ゝ諸君の御同情ならびに御協力によつて本會の使命を達成するため邁進致したい、本會の事業その他については時代の推移に鑑み今後適切なる方策を講じ、もつて日支關係の調整に資せんことを期するものである

漁約ソ聯の回答 廿日中に到着

外相萬全の對策を練る

【東京國通】重光駐ソ大使はモスクワ着任以來三回に亘りリトヴイノフ外相と會見し日ソ漁業條約の

調印

を督促したるに對しソ聯側は愈々十九日の會見にて諾否の最後的回答を行ふ運びとなつてゐるので外務當局ではひたすら公電到着を待つてゐる、外務當局としてはソ聯側は日露媾和條約第十一條ならびに日ソ漁業條約第十五條により當然無條件に調印を受諾すべきであると依然樂觀的觀測を下してゐるが一方國際條約を無視して顧みぬソ聯一流の無軌道外交からみればソ聯側では徒らに遁辭を設けて調印拒否の態度に出ることも豫想されるので重光、リトヴイノフ會談の內容は廿日午後重光大使より報告が到着する見込であるから有田外相は右公電を待つてソ聯側の回答如何によつて我方として第二段の工作に出るべき適當の指示が發せられることゝなつた、ソ聯側でも日本が基本的漁業權を保有してゐることを確認してゐるのであるから萬一日ソ漁業條約が年內に調印を了しない場合でも當面の日ソ關係の摩擦は回避出來るものと信ぜられてゐる、なほ有田外相はソ聯側の態度ならびにこれに應じて我方のとるべき

態度

につき來る二十三日の樞府本會議に積極的に說明を行ひ充分諒解を求め、今後の對ソ折衝に遺憾なきを期する方針である

新規二億五千萬圓公債

發行條件

【東京國通】大藏省發表＝政府は本月二十一日の示項をもつて本年度新規公債豫定增額のうち二億五千萬圓を左の條件により發行することに決定した

△發行條件
一、發行額 二億五千萬圓(內滿洲事件費の分五千萬圓、補塡の分二億圓)
一、利率 年三分五厘
一、償却期限 昭和廿九年三月一日迄(十七年二月前回に比し六ケ月延長)
一、發行價格 百圓につき九十八圓
一、發行方法 日銀引受け一億八千萬圓、預金部引受七千萬圓
一、利廻り 複利三分六厘五毛八絲(前回に比し三厘低下)單利三分六厘九毛(前回に比し三厘低下)

絶えざるソ聯の越境

軍司令官の更迭

關東軍を通じて見た一年

昭和十一年に於ける日滿關係は言ふまでもなく一德一心兩國不可分關係の實現に對する絶えざる努力であつたにほかならない、先づ第一に滿洲國の治安は關東軍管下の皇軍並びに滿洲國軍、關東局管下の警察隊並びに滿洲國警察の密接なる

連絡提携

による日夜涙ぐましき討匪行に近來益々實績を擧げつゝある外日滿共同國防はめまぐるしい國際狀勢の變化に處して愈よ充實强化されつゝあり、外交の進展は日本の英斷により六月十日には治外法權撤廢の一端を現出したことは何と言つても此の一年間の最大の收穫であらねばならない、而してこれら政策や施設は一貫せる既定方針を以つて着々と實行されつゝあるが、日滿關係に於て最も重大な人的要素は先づ關東軍に於ては司令官南次郞大將は二・二六事件に關して陸軍部內の長老なるを以て自ら責任を負ひ骸骨を請ひ奉り、三月六日聽許され後任として軍事參議官植田謙吉大將の親任をみ、大將は同月二十八日第四代の軍司令官兼駐滿全權大使として新京に着任した、ついで關東局總長大野綠一郞氏は四月七日辭職を聽許され、後任には同局司政部長武部六藏氏が十日附を以て總長に任ぜられた、斯くして兩國關係は益々親善の一途を辿りつゝあつたが、我が植田大使は滿洲國皇帝陛下が康德二年日本皇室を御訪問遊ばされたことは兩國國交史上に深く記念すべき事實に鑑みその御出發日たる四月六日を記念せんが爲めその日官邸に陛下の御親臨を仰ぎて賀宴を設け、日滿要人數多參集、陛下より優渥なる勅語を賜はつた、なほ五月二日は皇帝陛下が御訪日御歸國後囘鑾訓民詔書を渙發された記念日に當るので、滿洲國にては日滿兩國不可分關係を强化せしむる最も意義ある記念日として當日第一回記念式が盛大に擧行され、宮廷の賀宴には植田軍司令官兼大使をはじめ日滿大官が參列、席上皇帝陛下には勅語を賜ひ植田軍司令官奉答した、滿洲國と對支、對ソ、對外蒙關係は上半期に於ては前年からの引續きの如く何等變化進展もみせず、殊に後者にあつては絶えざる國境紛爭問題あり、相次ぐ不法越境事件に日滿兩軍の監視兵と屢々衝突を繰り返へした、十年末から十一年一月にかけて外蒙兵のオラホドカ及びヘルムトの越境事件あり、未解決の中に更に三月二十六日にはタウラン事件あり、滿洲國の熱心なる

紛爭解決

の交渉によりて第三次滿洲里會議が開催される事となつたのは七月十日であつた、最初八月二十五日から開催することゝなつたが外蒙側の都合によつて九月二十五日に延期されたが、目下滿洲國においては誠意を以つて打開策を研究中である、對ソ問題も外蒙と同樣彼の無誠意により國境紛爭とその解決法に忙殺された、一月二十九日には金廠溝事件が起り、日滿部隊は已むなく應戰、死者十二、負傷者同じく十二を出した、六月下旬には三河地方のソヴエート突擊隊事件あり、八月二十六日にはソ聯ゲ・ペ・ウの烏蛇溝中州占據事件あり、これ等の事實により既に日ソ間に協定のある國境兩委員會設置案は日滿間の意見は完全にまとまりつゝあるもソ聯の無誠意にて現在は全然見透しのつかない狀勢である、對支關係は下半期に至つて四川省成都に於ける日本領事館開設に反對せる國民政府の意向を反映して暴民の邦人旅行者四名の虐殺事件より上海、北海、長沙等各地に於ける邦人襲擊抗日戰線の擴大により日支間の空氣頓に緊張し、延いては關東軍並びに滿洲國も重大關心を持たざるを得ざる狀態にある、なほ內蒙に於ては德王を盟主とする內蒙義軍が十一月中旬國民政府の容共政策多年の惡政に斷然蹶起して赤化防止の軍事行動を起し、今なほ綏遠軍、山西軍、中央軍に對して內蒙の野に果敢な戰鬪を續けつゝあるが、これに關しては日本並びに滿洲國はもとより何等關知する所ではないが、こと防共の一事に關しては

接壤地帶

であるだけに內蒙軍に對しては多大の好意を有しその成功を祈りつゝあり、また關東軍に於ても十一月末當局談の形式で重要聲明をなした事は衆知の事實である

昭和十一年の回顧

人事往來

(着京)
▲村上乙彥氏(外交部)十九日來京ヤマトホテル
▲門馬堅一氏(滿鐵)同
▲新居四郞氏(富士電氣)同
▲齊藤勘七氏(會社員)同
▲石橋幸夫氏(鐵道總局)同
▲小林篤氏(同)同
▲古山勝夫氏(滿鐵)同
▲安川正彥氏(會社員)同
▲西田鶴輔氏(同)同富士屋
▲藤原伊勢雄氏(同)同
▲竹內良三郞氏(建築材料商)同
▲保田孝輔氏(電業)同常盤旅館
▲上出松次郞氏(時計商)同
▲中西信太郞氏(中信公司)同新京ホテル
▲村田省三氏(官吏)同
▲高見直氏(同)同
▲山田淸治氏(會社員)同蓬萊ホテル
▲宮西正七氏(メリヤス商)同
▲木村伊三郞氏(雜貨商)同
▲横谷正次氏(吉林鐵路局)同太陽ホテル
▲森孟氏(吉祥公司)同
▲河島常夫氏(錦州省公署)同
▲坂上休次郞氏(同)同
▲小寺澤順治氏(三星洋行)同
▲熊倉新之助氏(吉林鐵路局)同
▲木內純郞氏(同)同
▲野口萬三甫氏(隆昌洋行)同中央ホテル
▲池田萬雄氏(醫師)同
▲森健臣氏(著述業)同
▲岡田吾市氏(協和會)同愛國ホテル
▲有田俊次郞氏(大通火災)同
▲小川增雄氏(協和會)同
▲箱木馨氏(會社員)同
▲市川薰氏(電々)同國際ホテル
▲及川三男氏(錦州省民政廳理事官)同
▲平田進氏(安東地方檢查官)同
▲秀島秀夫氏(吉林省實業廳)同
▲原田英雄氏(吉林副領事)同
▲佐藤朝吉氏(安東國道局)同大和新館
▲津田秀夫氏(大倉組)同
▲川畑篤淸氏(石炭商)同
▲伊藤憲彰氏(高井商會)同
▲水沼金二郞氏(眞田水道工務所)同
▲村井晋浩氏(市田商店)同
▲梅崎政雄氏(土木建築)同向陽ホテル
▲羽田喜久氏(毛織物商)同滿蒙旅館
▲諸隈正治氏(醫師)同
▲若月太郞氏(會社員)同
▲小宮熊男氏(サッポロビール)國都ホテル
▲山藤芳嘉氏(官吏)同
▲小宮山福次氏(請負業)同
▲瀧新太郞氏(川崎造船所)同
▲高番榮五郞氏(關東州廳)同
▲德川守氏(日本國產電氣取締役)同
▲阿部一郞氏(同重役)同
▲照井長次郞氏(滿洲重要物產組合)同
▲脇本博氏(パラマウント映畫會社)同

(出發)
▲三木五郞氏十九日發奉天へ
▲增田種治氏 同
▲前田孝藏氏 同
▲池田儀一氏 同
▲久原克彌氏 同
▲長谷川信吉氏 同大連へ
▲淺披豐氏 同
▲識司氏 同ハルピンへ
▲中村忠雄氏 同
▲千葉俊雄氏 同
▲靑柳德太郞氏 同四平街へ
▲工藤玄造氏 同奉天へ
▲安井謙三氏 同
▲高木耀司氏 同
▲德山重五郞氏 同
▲坂本光章氏 同ハルピンへ
▲中村積一氏 同
▲須原義彥氏 同吉林へ
▲松本宏一郞氏 同
▲原田十一郞氏 同
▲山本潤二氏 同大連へ
▲佐藤健三氏 同
▲遠藤貞次郞氏 同奉天へ
▲市原壽積氏 同
▲金子哲太郞氏 同ハルピン

その日〳〵

□國府と學良の妥協進む、學良に近づくか、學良が近づくかによつて對支態度は異る

□學良といひ、蔣といひいづれも命をかけてのかけ合ひであらうが東亞全局の右左

□德王兵を退く、戰不利と見たのでは毛頭ない、血も涙もある武士氣質から

□任館のコロ助は遂に毒殺された、小學校兒童の助命運動が起らうといふ矢先

□迫る年の瀬白米相場奔騰を續く、〃寒い年末溫い同情〃も淡雪に熱湯をそゝぐ觀

歌はぬ樂譜

(禁上映上演)　山中峯太郎　水門讓二畫

(十三) 未婚(四)

はだしの足のうちに、町の路がヒタ〳〵とまだ冷たく、政吉は、家の方へ、まつすぐに引きかへしてきた。そして横路へまがりかけると、

『あゝ、旦那さま……』

すぐ前に歩いて來てる、おツネが、いきなり呼びかけた

『ウ、歸つて來たか、俊子は?』

『ハア、今しがた……』

と、聞くと、政吉は、顏が眞ッ赤になつた。口もきけない、安心と同時に、ムラ〳〵と怒りが、こみあげて來て、カッとなると、そのまゝ走るやうに急ぎながら、また足をゆるめた。

『さうか』

とだけ、やつと言ふと、

『誰と歸つて來た?』

『おひとりで、ハア』

おツネも、息をきつてゐた

『さうか、初子も、政一も、まだ歸らんのだな』

『ハア、まだ、お歸りになりませんで』

『松並木の方へ、初子は行つたんだ。お前、すぐに行つてさう言つてこい』

──俊子が、ひとりで歸つてくる。また出て行きはしないか?

さう思ふと、政吉は、急に足を早めた。

家の門を入つてくると、玄關に俊子の草履があるのを、見た一瞬に、政吉は、なんとも言へず、そのまゝ裏口へ廻つて行つた。足を洗つて、臺所から上ると、俊子の部屋へツカ〳〵と步いて行つた。

机に向いて俊子は、身じろぎもせず坐つてゐた。もう泣いてはゐなかつた。

『ど、どこへ行つてたんだ』

政吉は、急にいかめしい顏になつて、いきなり入つて行つた。

『……』

だまつて、俊子の蒼白い顏が振り向いた。

『みんな、お前を探しに行つたのを。知つてるか』

言ひながら政吉は、俊子の前に向き合つて坐つた。

俊子は、うなづいた。

『どこへ行つてたんだ?』

『濱へ……』

『何しに、ひとりで濱へ行つたんだ』

『考へに』

『ばか!何を濱まで行つて、お前が考へる?考へることがあるなら、なぜ、家で、みんなに相談をせん?』

『お父さま』

思ひつめてる俊子の顏いろに、政吉は、自分の子ながら眞劍な氣配に打たれた。

『な、何だ。何でも言つて見ろ』

『あたくし、どうぞお願ひですから、もう少し勉强させていたゞきたいと思ひますの』

『勉强、學問か』

『え、ぜひ、さうさせて、兄さんと一緒に』

『女は、女學校を卒業したらそれでいゝぢやないか』

『でも、お願ひですから、あたしほんとうに!』

廊下に足音が聞えて、

『歸つて來たんか!』

政一が、どなりながら入つて來た。

『や、お父さんも!俊子、どこへ行つてたんだ』

『政一、こゝへこい』

と、父は、腕を組むと、

『おまへは、どう思ふか。俊子はもつと勉强させてくれと言ふんだがな』

『……』

俊子の顏いろを、ジッと見つめながら、政一は、父のそばへ座ると、

『それは、僕からも、お願ひします。僕は無論だが、俊子も結婚するには、まだ早いと思ふんです』

──愛人なしに結婚させられるのは、殘酷だ!

と思つてる政一だつた。

母が歸つて來たらしく、玄關におツネと二人の聲が聞えて來た。

通關運送の御用命は
一番便利な加盟店へ──料金も同じ扱も同じ
加盟店には組合加盟店の看板が掛げてあります
(順序不同)
新京富士町二丁目 免許人 國際運輸株式會社 代表(3)電話三五〇一六番
新京富士町四丁目四番地 免許人 丸重洋行 電話(3)二六七一・六一四六番
新京東五條通二十一番地 免許人 吉林燐寸株式會社運送部 電話(3)二四一〇・六六五三番
新京西四條通假一番地 免許人 新京倉庫運輸株式會社 電話(3)二三八二・二九八四番
新京日之出町三丁目十番地 免許人 新泰興運送店 電話(3)二二〇一番
新京富士町二丁目四番地 三共運輸公司 電話(3)三六〇六・六九二七番
新京日之出町二丁目 滿洲運輸公司 電話(3)二七二六番
新京富士町五丁目十番地 昌圖公司 電話(3)三七二七番
新京三笠町二丁目一六番地 西山運送店 電話(3)六三四六・二二四四番
新京日之出町三丁目二十二番地 坂部商會 電話(3)六四五五番
新京富士町三丁目七番地 大有通公司 電話(3)二七三九番
新京富士町六丁目二番地 丸仲運送店 電話(3)五八七四番
新京永樂町三丁目三十一番地 井本運送店 電話(3)三八四三番
新京曙町四丁目六番地 丸新運送店 電話(3)二八三七番
新京富士町二丁目 義昌公司 電話(3)二二七八番
新京日之出町三丁目十三番地 公發長運送店 電話(3)三〇八二番
新京東一條通五番地五 合興公司 電話(3)二四五二番
新京富士町三丁目二八番地 鎰泰德運送店 電話(3)二六一三番
新京日之出町二丁目四番地
新京通關運輸業組合
代表 電話三・五四三五番
保稅構內專用 電話三・五四四五番

日滿足並揃つて年賀郵便取扱開始
鉢卷姿も甲斐〴〵しく 電報局も總動員

年賀郵便特別取扱は日本側新京中央郵便局、滿洲國側各郵局一齊に二十日から

開始 された、此の朝新京中央郵便局では早朝から本田通常郵便課長が出動して臨時採用者に一場の訓示と注意を與へ直に業務開始局內は鉢卷姿甲斐〴〵しく局員が右往左往に飛び廻りまるで戰場のやうな騷ぎである、正午までに到着した奧地からの繰越はざつと百萬枚市內が卅萬、前年に比べて約二倍の增加である「この向だと今年は豫想を遙かに突破するだらう」と本田課長は朗らかだ、なほ一般からの臨時採用者三十六名は二十日から出勤殘り八名は二十五日から商業學校生徒臨時四十五名は二十二日から小學生十名は二十七日からそれ〴〵實務につく筈で脊が乘つてくるのは二十四、五日からと見られてゐる一方

窓口 續きの電報局も今日からクリスマスと年賀電報の特別扱を開始早朝から係員を總動員して待機の姿であるがこゝは郵便に比べて時期が早いのか年賀電報の受付は約百通位であつた(寫眞は年賀郵便特別扱のポストと年賀郵便の山)

稅關小包係 汗だくの活動
內地からの贈答品山をなす

押し迫る歲の瀨を彩る歲末贈答品の動きは漸く頻繁となつて來たが、遠く離れた國都に活動する親戚知己に報ゆるべき郷里より眞心を籠めた名產名物の贈答品は小包郵便に托されてドシドシ送られ昨今の稅關小包檢查係はこの眞心檢查に忙殺されてゐる、平常は一日三百個內外にすぎない小包檢查も今月に入つてから漸次その數を增加し中旬を過ぎてから中央郵便局一日七百個滿洲國郵局で六百個、この課稅金一日平均千五百圓と云ふから相當なものである

市場の日本橋通り側 明春を期し改築
吉野町側同樣近代樣式化する

市場會社經營の吉野町小賣市場は市民のお台所戰線に重要な兵站部の役割を果たしてゐるばかりでなく昨年十一月吉野町側を一階から二階建に改築、近代的貨店舖としてからはいよ〳〵新京銀座繁榮の一要素となり、共榮會では街頭サービスを設けるほどの雜踏振りをみせてゐるが、これに反し日本橋通側は舊態依然として、都市の美觀上も甚だ遺憾とされてゐたところ今回會社當局でも準備なりいよ〳〵明春解氷期をまつて、吉野町側と同樣二階建近代的貨店舖に改築することゝなつたこれによつて同町附近の老舖顯商は來年度から續々近代的建築に模樣替へが行はれることゝなり附屬地繁華街の中心たる體裁を整へるわけである

ヤマトホテルの Xマス晩餐會
二日間に亘つて盛大に行ふ

何と云つても新京一の豪華版ヤマトホテルのクリスマス晩餐會は毎年人氣の中心となつてゐるが、今年は到底一夜では多くの申込みに應じきれないところから第一日は二十五日午後六時から、第二日は二十六日午後六時からとし申込順によつて第一回第二回といふやうに組みを分けることに決定したさうである、料金は大人金三圓、小人金二圓、食事中はバンドを雇傭、餘興として大食堂に舞台を假設し子供の舞踊や劇がある外、從業員は悉く奇拔な假裝を凝らし接待に當り例年子供達の待ち兼ねてゐるサンタクロースのお土產進呈など大々的に準備を進めてゐる

曙町經王寺改築

曙町日蓮宗經王寺の改築は兼てより信徒間に協議中であつたが、愈よ改築することに決定寺社建築に造詣深い渡邊幹夫氏に依頼して設計中のところこの程完成したので十九日谷口住職、信徒總代長崎兩氏の名儀で改築許可願を提出した着工は明年四月十八日竣工は九月十二日の豫定で總工費四萬五千圓の計畫である

歲末風景

けふから年賀郵便特別取扱ひ開始、上は忙しい集配人と下は山と積まれた年賀狀

寫眞機代を着服

愛媛縣松山市生れ新海晃(二十六)は公主嶺の陸軍病院にゐる粉川上等兵から寫眞機を買つてくれと頼まれた三十圓を橫領着服知らぬ顔でカフェー、麻雀等に消費してゐたが十八日午後新京署の成松刑事に祝町の祝麻雀クラブで逮捕された

同情週間に 續々寄附

曩に貧民救濟金として金二千圓を市政公署に寄附申し出た監察院長羅振玉氏は更に同情週間への寄金募集のため秘藏の書畫を一般に公開し記念公會堂に觀覽會を催したが、十八日入場料金一百十六圓十錢を同情週間寄金として市公署に寄附した、なほ城後路佐藤精一、寶山マッチ前田伊織氏は各五十圓づつを東木和本氏は金五圓を救濟院に寄附した

日滿語文學會 新會員募集

今回日滿語文學會では、從來の日滿語の敎授方針が唯單なる語學を偏重せる傾向を遺憾とし、王道國家の金科玉律たる會論を徹底、眞に日滿一心一德の完成に着眼、ともすれば等閑視せられ勝ちだつた日滿兩國民の精神的分野に働きかける事となり左記により入會者を募集してゐる

入會期は隨時、學費は毎月一圓、時間は、午後六時より、午後九時迄、申込みは新京特別市、西四馬路日滿語文學會宛

電々、朱乙への招待者 二十三番と決定
當籤者は廿五日迄に屆けよ

電々會社主催、朱乙溫泉行電々型受信機特別大賣出しの當籤者を決定する

抽籤 は二十日午前十時三十分から南廣場電々管理局階上において三宅副局長、才津總務課長、岸川營業課長、田口ツーリスト・ビューロー主任、新京署警察官、地元各新聞社員立合のもとに嚴正に行はれた、去る十月二十日以來十九日現在の賣上總數二千百九十二台に對する抽籤方法は受信機五十台を以て一組とし一組に付一口の當籤者を決定するところから二千百九十三台に對し當籤數四十三と端數四十三を一組に加算して四十四となり、馬政局員の馬政式廻轉抽籤機の抽籤結果は二十三番と決定した、これによつて抽籤券には一番から五十番迄の番號と組數を區別するイロハ等の記號が冠記してあるから各組とも二十三番が當籤者として來るお正月には朱乙溫泉行の

惠澤 に浴せるわけである、なほ當籤者は來る二十五日午前十時までに南廣場管理局において當籤券引換へに朱乙行招待券の交附を受けることになつてゐる、詳細は管理局放送係(電三一六〇〇三番)まで問合せるとよい

事務局から
コロ助事件、本紙を通じ深謝

脫走三日間市民を戰慄させた西公園の仔熊コロ助も事務局地方課、新京署署員の不眠不休の活動により十九日午後十一時半頃毒殺しやつと市民を安心させたが事務局鯉沼參事岸水地方係長は二十日新京署其他關係方面を歷訪挨拶を述べ市民に對しては本紙を通じ重々陳謝の意を表した

協和會長春縣聯協議會

協和會の本年度長春縣聯合協議會は二十一日から三日間、記念公會堂において開催される、三日間の會議順序は次の通りである

第一日

一、全員入場着席、午前九時三十分
二、開式の辭
三、御影開扉
四、國歌合唱
五、回鑾訓民詔書奉讀
六、勅語恭讀
七、御影閉扉
八、中央本部長訓詞
九、吉林省本部長訓詞
十、聯合協議會の意義闡明
十一、來賓祝辭
十二、祝電披露
十三、會務報告
十四、閉式
晝食
十五、全員着席、午後一時
十六、議長及副議長の選任
十七、議長及副議長挨拶
十八、議長着席
十九、代表氏名點呼
二十、書記長及書記の任命
二十一、議案整理委員會設置
二十二、宣誓文起草委員會設置
二十三、前年度聯合協議會決定事項結果報告
二十四、關係機關代表施政說明
二十五、宣誓文發表

第二日

二十六、全員着席、午前九時
二十七、議案整理委員會の經過報告議案審議
二十八、同續行
二十九、審議中止、午後四時

第三日

三十、審議開始、午前九時
三十一、正午晝食
三十二、省聯合協議會代表の選定
三十三、議案審議顛末報告
三十四、所感發表
三十五、褒狀授與式
三十六、縣本部長挨拶
三十七、閉會の辭
三十八、滿洲帝國萬歲
三十九、滿洲帝國協和會萬歲

なほ同協議會には串倫、大屯、萬寶山、米沙子、小双城堡、燒鍋店、朱家城、小八家子、小合隆の各地分會より代表者三十餘名が出席、在京各機關より多數の來賓臨場の筈である

全滿B級氷上豫選 新京豫選と記錄會
午前中小學生女子一般戰績

明春一月三日から奉天國際リンクで擧行される全滿B級氷上豫選大會の新京豫選並びに記錄會は二十日午前十時から西公園リンクにて擧行された午前中の成績は次の通りである

▲小學生五百米
一、宮本(櫻木)五九秒九
二、廣本(八島)六二秒八
三、大內(櫻木)六四秒一

▲女子五百米
一、伊藤みつ子(室町青年校女子部)六〇秒五
二、大谷定子(室町高等)六一秒
三、中村和子(敷島)六二

▲男子一般五百米
一、大谷(中學)五〇秒八
二、安達(無所屬)五五秒
三、方(滿洲國)六〇秒一

スケート場荒し 新京署で逮捕
衣類は規定の場所へ脫ぐこと

最近スケート競技の全盛期に入り吾も吾もと夢中になつて滑つて居る中に脫いで置いたオーバーを持つて行かれたとの屆が頻りなので新京署でも嚴探中であるが十九日午後四時頃岩田刑事が東五條通り橋附近を女物オーバーを抱いて走る擧動不審の男を見つけ追跡逮捕取調べたところそのオーバーは梅ヶ枝町八島小學校スケート場から竊取した事を自白したが河北省生れ邢金財(二十七)で餘罪ある見込みで目下取調べ中である、滑る者は必ず規定の置き場所へ脫ぐやう注意のこと

銀行歸りを待伏せ 襲ひかゝる
犯人は其場で射殺(奉天)

【奉天國通】十九日午後零時頃正隆銀行奉天支店員常某が行金八千圓を城內中央銀行より引出しての歸途瀋陽縣公署前にさしかゝつた際尾行して來た卅歲位の滿人が矢庭に襲ひかゝり所持の八千圓を强奪逃走せんとしたのを警務廳門衞及び附近の巡警が急を聞き馳けつけて追跡、約十分の後犯人を射殺した、犯人の身許その他目下取調中

實業協會、政府へ 建國博開催促進方要望

日滿實業協會滿洲支部は十八日滿洲國政府に對し文書をもつて滿洲建國記念大博覽會開催促進方を要望するところあつたが、その理由とするところは

一、王道文化と近代產業の粹を集め、內は三千萬民衆の覺醒と奮起を促し外は益々列國の對滿認識を深めその資本と技術を誘致する
一、一九四〇年日本に開催される第十二回國際オリムピツク大會に際し諸外國人を滿洲國に招致し廣く滿洲國の實相を世界に紹介する前提とする
一、國都建設第二期計畫に際し國民の熱望する博物館又は大陸資源館等の恒久的施設もこれを博覽會に連繫し實現すること

等であつて康德五年秋を期して新京に開催されたいといふものである

社會事業研究生 廿五日歸京

民政部社會事業聯合會の日本派遣社會事業研究生一行十名は社會科屬官王南洲氏引率のもとにいよ〳〵十二日東京出發、二十五日歸京の豫定である、同研究生は各省公署屬官たる社會事業擔當者によつて組織され去る十月出發以來約三ケ月間內務省社會局斡旋のもとに東京を中心に全日本について社會施設の實際を視察見學し、社會學的實際理論にあつては斯界の權威者の講習を學んだもので社會事業創草時代の滿洲國にその收穫は多大の期待をもつて迎へられてゐる

大新京料亭組合 寄附金の精神

旣報、大新京料理店組合が門松の費用を節約して警察、軍隊ならびに貧民救恤金に寄附したとあつた內容に毎年競つて大きな門松をたてる惡弊を打破し十圓以上の豫算を有つものは十圓を限度とし殘餘をあつめたものを寄附云々と記したが料理店組合からの電話によると組合員は悉く根つきの門松を打つけてすまし、前線に活躍する軍警と共に謹しい正月を迎へるといふ精神から出發し、門松から節約した費用をあげて寄附したものであると

驛雇傭員ナス あす手渡し

新京驛雇傭員八百名のボーナス五萬二千餘圓がいよ〳〵明二十一日午後四時から手渡される、二十日は日曜といふのに稻川驛長、小谷、上野、加治屋三主任は朝から賞與分配打合せを協議中である

運轉手許可證

新京署保安係では自動車運轉手の免許證を全部書き替へたが受取りに來ないものは年末迄に受取られ度いと

青年敎育視察の 留學生出發

日本青森、熊本兩縣下について一ヶ年間青年敎育の實際を視察研鑽する文敎部派遣の第三回日本留學生一行六名は文敎部金子事務官引率のもとに十九日午後三時四十分發列車で大連經由多大の抱負を抱いて出發したが一行の團長安東省公署敎育廳屬官工作宏氏は驛頭次の如く語つた

こんどの留學生は青森班、熊本班各三名で最初の十名の豫定は體格檢查、人物考查の結果落され今年だけ六名と決定したわけです、日本に行けば兩縣の青年學校敎員養成所の敎科程過に基き理論的な青年敎育の研究を積むとともに、親しく農家に起居して日本風俗其他の民情を體驗、歸國の上は斯道のため大いに貢獻する覺悟です

大使命を果し 朝日機東京歸還

【東京國通】日滿親善飛行の壯圖を敢行した朝日機鵬號は十九日午後零時五分大阪を出發、折柄の惡天候を衝いて同二時四十九分羽田飛行場に着陸、大使命を果した

スキヤキ米久開業

東一條稀北寄りスキヤキの店米久は兼ねて準備中であつたが愈よ廿日から開業した、酒は大關、菊正宗、肉は精肉、板場は元八千代の腕利き安價と衞生をモットーに純粹なスキヤキ屋としてデビューした譯である

淸水大尉死去

【哈爾濱國通】海軍防備隊分隊長特務大尉淸水菊助氏は肺炎のため本月十六日より當地赤十字病院で療養中、十九日朝死亡、廿日午後一時より同防備隊で告別式を擧行した

※今晩の主なる演藝放送※

▲六・三〇浪花節(名古屋)廣澤若菊▲七・〇〇浪花節、(東京)東武藏▲七・三〇浪花節(東京)京山華千代▲八・〇〇(哈爾濱)=全日滿放送=シア音樂ヴアラエテイ▲九・〇〇滿鮮交換放送(京城)▲九・三〇淸元「色彩間苅豆」笑香外大ぜい

あす(廿一日)

▲赤十字社巡回施療、午前九時―午後四時、公學校
▲協和會長春縣聯合協議會第一日、午前九時半、記念公會堂
▲スケート選手後援會發起人會、午後四時、滿鐵事務局會議室
▲銀座キネマ興行開始
▲熊本縣人會忘年會、午後七時、公會堂
▲軍用犬協會支部幹事會、午後五時、軍人會館

天氣

明日の天氣 西の風晴
日の出 前 七時 十分
日の入 後 四時 三分
月の出 前 十一時 四分
月の入 後 十一時五七分
けふの氣溫 最高零下三度三 最低零下二〇度三

酒界の權威 灘 辰馬吟釀 黑松白鹿 二立瓶詰五圓 發賣元 ダイヤ街 西村洋行

內科 外科 小兒科 性病科 X線科 入院隨意 新京興安通三九 電(2)四〇〇七・二九一二 興安病院 院長 醫博 吉田秀雄

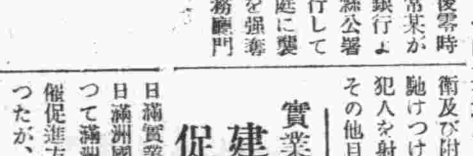

新裝成り愈々本日開館 東の伊達男 からくり歌劇 惡魔の疾走 新京キネマ

女店員募集 年齡十七歲より廿二歲まで 履歷書持參本人來談のこと 日本橋通り 金泰洋行

解雇廣告 森崎巖 四十歲 右之者今般都合に依り解雇致候間爾今弊店とは關係無之候間爲念謹告仕り候 新京富士町四丁目ノ四 海陸運送業 丸重洋行

貸家 場所 興亞街三〇五番地四戶(國務總理官邸前) 間取 八疊、六疊、二疊 設備 瓦斯、風呂、水道、煖房(ペーチカ) 家賃 四十五圓 御用の方は 電(2)一六六八

とても安くて味のよい 菊壽司 仕出し料理專門 大經路(草津溫泉前) 筑紫 電話(2)一二六二番

貸家 新築二階住宅貸家 場所 梅ケ枝町三丁目十ノ二 玄關付 四疊半、一間各押入付 座敷 六疊、床、押入付 設備 炊事場、風呂場、水洗便所 各タイル張、溫水煖房 御希望の方は 電3三九〇七

小間物 履物 文房具 くすり メリヤス 化粧品 其他何でも有ります 永樂町三丁目二 丸福小間物店 電話(3)六六八五番

忘年會 益々御好評を蒙る 經濟本位の特選日本料理 會費(酒付)二圓五十錢より三圓、四圓、五圓、六圓まで 會席 なべ料理 (全部御食事共) 割烹 新京 富士町新京ホテル隣 電(3)[illegible]

城金は靴 アジアの靴 紳士用 高級品 千代田の耐久靴 各種取揃へてあります 御正月用には是非弊店にて 撰擇を 安心して買へる店 金城靴店

讓店 目下盛業中の玉突店(設備玉台四台)奉天轉居の爲至急讓り度し 御問合せは電(2)一五〇八番へ

純東京 開店御案內 手打そば 出前は迅速に御屆け致します 豐樂路モンテカルロ橫 藪庵 電話(2)一七六六番 大多忙に付き女中さん募集 收入豐富

宴會 三十名樣迄 御手輕て經濟的な ダイヤ街 割烹 あたご 電(3)二八〇九 重詰 は拾圓から如何程でも調理致します

巡廻雜誌 入會の絕好機 東三條通り三八 星光社

滿洲料理 大陸春飯店 大和通五番地 電話(3)三七九七 二三三九番

街の日記

加藤の陶器

親町の加藤陶器店では年末年始贈答用品を返品返金自由で大賣出し中

關所峠の茶屋

富士町三丁目朝鮮料理店の通りに峠の茶屋といふ大衆食堂が出來た、味は美味の峠値の安いのも峠だと云つてゐる

ヤマト屋開店

中央通り一三に十五日から洋酒、煙草、和洋菓子、進物用品の店ヤマト屋が開店する、同店特製品に珍菓月の雨と五色羊羹、ヤマト最中、カステラー等がある、一等十圓から等外まで割戻し抽籤がある

蒲團組合賣出し

ダルマ屋、至屋、さぬきや、サクラや、池田、岩見屋、丸榮フトン安、淑安、佐藤等のふとん商組合聯合大賣出しを始めた三圓毎に抽籤券をくれる一等掬簞笥から六等まで

乾額椽店開業

新京銀座の乾寫眞館では寫眞機と材料店を別に經營してゐるが實は額椽の店を元秩父屋跡に開店した、輸入組合加盟店である外、二圓以上の買物に對して記念撮影の無料サービスを行ふ

飯富洋行の家具

祝町三丁目和洋家具店飯富洋行では全商品悉札附特價で歲末大賣出しを行ふ

オートリ寫眞館

祝町三丁目加藤陶器店隣にオートリ寫眞館といふのがある結婚記念、集會記念、正月等の寫眞を半額で奉仕する

オーチスエレベーター

東洋オーチス、エレベーター株式會社は新京新發路不二ビル内に駐在員を置いた、純國産のエレベーター、エスカレーター、リフトの設計製作、据付修理、檢査、鑑定等を直營する

工藝座談會例會

新京工藝座談會第三回例會は來る二十三日(水曜)午後四時半から百草路大興寮で開催する、曲傳政氏「關東州内に於ける往時の家織布に就いて」仲田武氏「日本最近の民藝運動並に民藝美術館に就いて」の兩講話及び米良晃氏の滿洲土產品陳列所蒐集滿代衣服並に刺繡の供覽說明がある筈

寶山洋行大賣出

ダイヤ街寶山洋行では二十日から二十四日に亘る五日間吉野町公會堂樓上にて和洋雜貨歲の市大賣出しを擧行することゝなつた、時間は毎日午前九時から午後九時まで

カネリのリンゴ

ダイヤ街の青果商店カネリ洋行では三十車條産の優秀リンゴが豐富に入荷して目下格安に賣出し中である

すきやき米久

東一條通り一條橋北詰に造作準備中であつた「すきやき米久」はいよ〳〵二十日から開業する(電話三―三九三一)

割烹松翠落成

吉野町記念公會堂前の舊カフエー二葉主中村そめさんは新業で割烹店を志し、來る二十二日より盛大に開店する事になつたが、同店の調理部主任には特に本場より優秀なる料理人を迎へサービス等に萬全を期してゐる

新興大泉通信

▽「一町内の看板娘」落合吉人監督第一回作、毛利峰子主演立松晃應援の「一町内の看板娘」は本日「銀行」の大セットシーンを最後にクランクを終りアフレコ整理に入つた

▽「脫線令孃」曾根千晴監督の新春第一回作「脫線令孃」は、主演の霧立のぼる立松晃、外、田中春男、眞山くみ子、古川登美らスタア連一行、本日熱海に向け出發三日間の豫定でクランクを施行する

▽「緣結びの三五郎」新興京都が陽春劈頭を期して堂々斯界を制覇すべく文壇の人氣作家川口松太郎の快作を竹久新監督が入社第一回作品として吉田清太郎技師の協力によつて鋭意製作中である緣結びの三五郎は主演に「沓掛時次郎」で妙技を見せた淺香新八郎と森静子高山廣子を得之に千代田勝太郎、荒木忍、葛木香一寺島貢、櫻井勇の藝達者を配して仁義の爲には私怨をも忘れて他人の緣結びに一命を賭して奔走するやくざ渡世の男伊達を描くフレッシュな感覺と野心を盛る股旅物の決定版

十二月二十一日 月曜 丁丑 赤口 途 危宿 舊十一月八日

●一白の人 福分薄く事の半ばにして躓きを生じ易き日 辛と壬と癸が吉

●二黒の人 心を陽氣に持てば運氣も引き立ち來るべし 丙と丁と辛が吉

●三碧る人 足元の收拾を省みず先にのみ走り過ぐる日 丙と丁と壬が吉

●四綠の人 無理をすれば破れを生ず口入ごと尤も注意 丁と辛と壬が吉

万年筆 販賣修理 專門の店 山西 新京ダイヤ街 電(三)五六〇九番

●五黄の人 獨尊主義に流れて敬遠せらるゝ嫌ひある日 辛と戊と乾が吉

●六白の人 不況に沈み居りし身も追々吉運に向ふべし 申と亥と壬が吉

●七赤の人 權謀は事を破る 精力に優ることはなし奮勵 戌と乾と壬が吉

●八白の人 照ても降ても本業離れず勵めば吉日となる 丙と申と戌が吉

●九紫の人 自己の職業に專心なれば向上進展するの日 乙と丙と丁が吉

本日演藝面は四面へ

セトモノ・ぬりもの殘品全部半額投賣り 寶洋行 日本橋通り 電話三・三七三三

歲暮御贈答用品と お正月の御用意は どこよりも安くてより良き品の 和洋食器 世帶道具專門 (加) 加藤陶器店で 返金返品自由 十日より卅一日迄 御買上金壹圓毎に輸入組合福引景品券進呈 電(3)四八三八 六五八三番

御宿泊朝夕二食附二圓均一 團體月極下宿は特に勉强致します 新京東二條通八島小學校前 八島旅館 電話(3)五二六四

御見舞品に當場の牛乳券を! 牛乳は 全乳一合七錢 柳川牧場 場主 獸醫 柳川吉 電話(2)二八五七番

初春の長春座封切陣

明春封切映畫の豪華陣以下十四本に決定他館の追從を許さぬ强力番組を御期待下さい

松竹大船超特作映畫オールトーキー 大每東日連載菊地寛氏名作の映畫化 新道(朱實の卷)

五所平之助監督作品大船文藝作の巨彈 新道(良太の卷) 田中絹代・川崎弘子・佐野周二 上原謙・佐分利信・齋藤達雄主演

松竹大船特作トーキー佐々木康監督 愛の一つ家 德大寺伸・本郷秀雄・水島光代主演

松竹大船特作トーキー淸水宏監督 青春滿艦飾 夏川大二郎・桑野通子、近衛敏明主演

松竹大船超特作トーキー池田義信監督 わが母の書 上原謙・高杉早苗、佐野周二主演

松竹京都特作トーキー秋山耕作監督 千兩長脇差 市川右太衞門、久松三津枝主演

松竹京都作品トーキー星哲六監督 薩摩隼人の唄 若本一郎・堀江清子・井上久榮主演

松竹京都特作トーキー井上金太郎監督 靜かな十六夜 高田浩吉・坂本武・北見禮子主演

松竹京都超特作トーキー衣笠貞之助監督 吉例五大スター大顔合せ京都スター總動員 春姿五人男 林長二郎・坂東好太郎・坂東橘之助 高田浩吉・小笠原章二郎・飯塚敏子主演

松竹京都特作トーキー並木鏡太郎監督 富士に立つ退屈男 市川右太衞門主演

佛蘭西アリス超特作全發聲日本版 はだかの女 ジョセフィン・ベイカー主演處女トーキー

R・K・O獨占撮影トーキー日本語版 カルネア對ベア 肉彈十一回戰世界重量拳鬪選手權爭奪戰

R・K・O獨占撮影トーキー日本語版 ルイス對シユメリング 肉彈十五回戰鮮血で描く民族鬪爭の活記錄

ウイリー・フォルスト第二回監督作品 たそがれの維納 アドルフ・ウオールブリユック主演

・映畫は松竹・ ・映畫は長春座・

待望久しかりし大衆映畫の殿堂遂に完成堂々開館

廿世紀フオツクス映畫超特作 ●●ジヨージ・マーシャル監督●
ダリル.F.ザナツク總指揮 ●●ウオーレス・ビアリー主演●

A MESSAGE TO GARCIA

ガルシヤの傳令 三十セン

一九三八年キユーバを舞台にこの戰爭綺譚の繪卷物は繰廣げられる・これはアンドLSロウアンの智と力・命を的の密偵秘史

フオクツク マキノトーキー北滿封切權獲得第一回封切絕對的豪華番組

廣瀨五郎監督・原駒子・國德磨・椿三四郎主演

俠艷錄 超弩級オールトーキー

八州俠客陣 主演澤村國太郎・原駒子・大内弘・大倉千代子 マキノトーキー總顔合せ超豪華版 監督マキノ正博・根岸東一郎・廣瀨五郎

開館より3日間粗品進呈・・・

21日より堂々開館★銀座キネマ★ 吉野町1丁目★TEL(3)6465

映畫界下半期展望 (14)

長春座の大量番組

朝日座は卅一日替り月越しのプロから始まつて「明治一代女」「十字軍」「百萬兩の壺」「忠臣藏大會」「クレオパトラ」チャップリンの「街のルンペン」「キートンの決闘狂」「ロイドの活動狂」「珊瑚重太郎」「戰場よさらば」「燃えろ魂」「乾杯學生諸君」「百萬弗小僧」「千兩礫」「多情佛心」「大菩薩峠第一篇」「ダグラスの世界一週」「戀女房」「曠野の果大會」「奇怪パンチョ」「サーカス五人組」「河内山宗俊」「逃げ水の彌三」「朱金昭」「乙女ごゝろ三人姉妹」「母のほゝえみ」「名刀安綱の行方」「あかつき」「舊戀」「天明からくり双紙」「EP一號應答なし」「百萬人の合唱」「江戸の春遠山櫻」「黒衣の處女」「理想郷の禿頭」「街の入墨者」「朝やけ」等、日話、PCL、パラマウント、メトロ、ウファ、其他合計三十七本、一週三日替りの多彩なお膳立で引き續き盛況を見せた。

長春座十二月第一週プロは松竹系再映プロに前週「最後の戰闘機」を續映して五本立の多量番組、とにかく角何んでもいゝ多く見せれば客は來るのだといふ娯樂鑑賞の埒を越えた精力的編成であつて、全部見透したお客さんはかなりの肉體的苦痛を無理に購つて歸つたであらうことが想像される、この傾向は第二週松竹「七轉八起」「殺人千石船」にコロムビア「夢の並木路」第一再映プロ「マリヤのお雪」を加へた四本立、第五週「出來心」「大村鐵太郎」コロムビア「意氣な紐育っ兒」ユナイト「ロビンソン漂流記」の四本立等にも見られ、好んで寫眞の魅力を削減してゐるかに思はれるのはどういふものであらうか。

尚第三週は再映プロ「東京の宿」「め組の喧嘩」RKO「男の敵」を加へた三本立、第四週は松竹「人妻椿」の後篇に同「あさぎり峠」ワーナー「無限の青空」を配した三本立、これは「人妻椿」前篇の好評その儘にこの月中のヒットであつた、他の再映プロも比較的いゝ入りを見せたと言はれるからこの月もこゝが一番順調な歩みを見せたと言ひ得やう、作品としては「東京の宿」「出來心」「男の敵」の再登場は喜び迎へられ、コロムビア「夢の並木路」はこの會社一流のソフイステイケーション映畫として恰好な娯樂品、ハーバート・マーシャルとジーン・アーサーの顔合せが記憶される、以下中旬下旬にかけてこゝは一部洋畫封切を除いて年内再映プロで押し通す豫定であるから、この館の決算はこゝで終ることゝする。

雜音

長春座、帝都キネマの正月プロが大體決定した▼長春座は「新道」朱實の巻、良太の卷」を筆頭に「愛の一つ家」「青春滿艦色」「吾が母の書」等の大船作品に京都から「千兩長脇差」「薩摩隼人の唄」「春姿五人男」「靜かなる十六夜」等が加はる、これに洋畫「はだかの女王」「たそがれの維納」などが加はると仲々豪華な番組となる▼帝都は依然洋畫主力のプロでメトロ「極樂浪人天國」「嵐の三色旗」「激怒」「海賊は踊る」「ローズマリー」「巨星ジグフリード」等大ものゝ砲列が敷かれ、これに新興「母の花園」「豪快男一代」「鳴門秘帖」「自雷也」「女の心」高田プロ「暴風」寛プロ「右門雪の夜話」阪妻「綺羅の源内」「脱線令孃」等が加はつて、俄然強力一點張りの豪華陣容となる、何處も大した張り切りやうである

サボテン

ニッケ・ギヤラリーの喫茶室のお孃さんに言はせると「新京に來て男の方の冬の服裝のゴツイのにびつくりした」んだそうである、それなら折角のことにあの感じの好い喫茶室の隅あたりにそのゴツイ外套や帽子を脱いで置く設備くらゐあつたら良からうに▼新京會館、この間本紙折込みで撒つたビラを配つた、おなじみの小林孃の「世界漫遊と銀行經營が出來れば肥つてゐても苦にはしません」などなどの寸語も錄してあり一寸たのしめたシロ物だつた

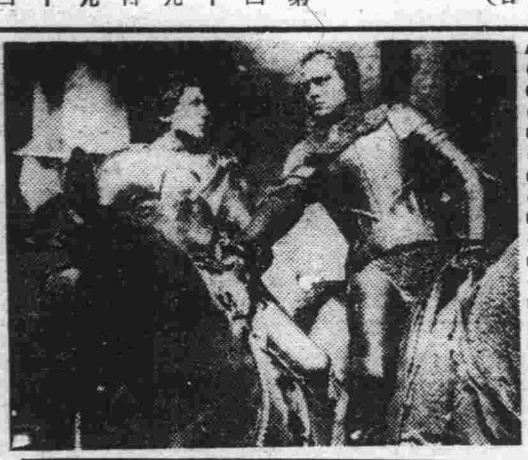

映畫評 ジャンダーク ―獨ウフアー作品―

▽……ナチスの國策映畫としての宣傳が加味されてある作品であるが、取材を佛蘭西の奇蹟的英雄に求めたところ、第三者的立場から見れば仲々興味深いものがある、標題は『ジャンダーク』となつてゐるが、實はこの少女、一介の政治的傀儡に過ぎず、これを巧みに操つてゐる爲政者シャルル七世が本映畫の主人公であることは一目瞭然である。

▽……ナチスの企劃の意圖するところは、結局この弱々しい他力本願なシャルル七世の政治を曝くところにあつたのであらう、そしてこの點ではある程度の成功を收めてゐると言はれやう、そして更にいゝことは、これが在來の鼻もちならぬ作爲と煽情の横溢した通俗ものから脱して、高度な藝術的なものと結びついてゐることにある、政治と藝術の巧妙な握手の一例である。

▽……脚本は『朝やけ』『あかつき』と同じくゲルハルト・メンツェルの筆になるものであるが、前記の如き企劃に縛られたゝめであらうか、少し固くなり過ぎてゐる嫌ひがある、少くとも『朝やけ』における好調には遙かに及ばない、シャルル七世の心理を説明する會話も、もう一歩具體化されてゐないし、ジャンダークに關しても同じことが言へる、グスタフ・ウイツキーも例によつて線の太い一面を強調してゐるだけで、後半は徒らに停頓し勝ちであつた、個々の役者につけた演技も力み返つて怒鳴るだけの如き感のあるのは頂けないものである。

▽……役者ではシャルル七世に扮したグスタフ・グリントゲンスの蒼白な如何にも狡猾さうな演技が出色、ジヤンヌのアンヂエロ・ザローカーは少し綺麗すぎたが企劃の意圖するところではもつと弱々しくてもいゝのかも知れない、他ではマイユゼのルネ・ドレルトゲンの猛々しい一面がとりあげられる、知識階級向き作品。帝都キネマ上映中、寫眞はその一場面(N生)

メガネは 岡田眼鏡專門店へ
東二条通青陽ビル一階 電3-2483

◎十二月三十一日まで◎
十圓以上お買上の御客様に二圓相當品進呈
二十圓以上お買上の御客様に四圓相當品進呈
衣服、洋服、洋品雜貨
歳末商品附大投賣
御來店の御得意様に洩れなく粗品進呈致します
元より整理品の事故市價の半値以下の物ばかりです
全部年内に處分致す覺悟です
是非賣り切れない内に御來店御買上の程を！
㊂ 新京競賣所衣服部
祝町三丁目十(鮮銀横) 電話(3)三五九七番

帝都キネマ 電②一四〇五
18日より21日まで 料金六十錢

鐵火の巨人		1.50	6.15
男の道		3.05	7.30
ニュース	12.10	4.40	9.00
ジャンダーク	2.25	4.50	9.15 10.35

新京キネマ 電③二〇六八
愈々本日開館
東の伊達男
からくり歌劇
惡魔の疾走

長春座 電③五七六六
二十日封切三日間
女人哀樂 坪内美子 竹内良一 主演
ひやめしお旦那 落語トーキー 小笠原章二郎
男の友情 夏川大二郎 三宅邦子 主演
意氣な紐育っ子 ハリー・リッチマン 主演
階下三十錢

豊楽劇場 電②一四四五
18日より21日まで

東の伊達男		2.14	6.11
からくり歌劇	12.10	4.01	7.58
惡魔の疾走	1.07	5.04	9.01 10.04終

階下八十錢

朝日座 電②三〇九五

蒼空一萬哩	2.15	3.27	6.59
元録十三年	1.27	4.3	7.51
俺は水兵	2.28	5.4	8.42 9.56終

階下三十錢

外科・一般・花柳病科
肛門病科・入院夜間診察應需
廣澤醫院
日本橋通郵便局前 電五四三六
ドクトル 廣沢德民

金融 創業五年
新京三笠町一丁目 赤玉カフエー西横入
新興社 電(3)四九〇二

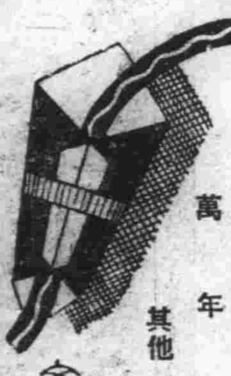

御贈答用品
組合せ文房具 レターセット インクスタンド デスクセット 萬年筆 シヤープ 各種
其他 常用日記、卓上備忘錄、アルバム、色紙短冊、フランス人形、家庭遊戯品
新京大同大街康德會館
株式會社 文祥堂
電話長(2)一六六九 三四九五番

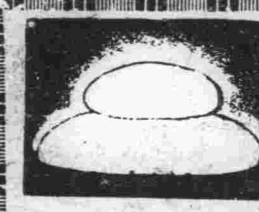

正月餅
歳暮品多數取揃へてあります
玉屋菓子店
ダイヤ街 電話(3)五二九二番

二十一日より二十七日まで 一週間限り
全商品一割引より三割引まで
歳末大投賣
婦人オーバ地 洋服生地 附屬品 雜貨 化粧品
又とない絶好の御買時 是非一度御來店の程を！
印度商 布路洋行
日本橋通六三 電話(3)五八四四番

畑週報現物氣配

銘柄	拂込	一株配當	時價
甲號五分利	一〇〇、〇〇	〇、五	一〇〇、一五
雜四分利	一〇〇、〇〇	〇、五	一〇一、〇〇
三分半利	一〇〇、〇〇	〇、三五	九八、〇〇
滿洲建國債	一〇〇、〇〇	〇、五	一〇〇、三〇
朝鮮銀行	一〇〇、〇〇	〇、四	八〇、五〇
同新	二五、〇〇	〇、四	二〇、九〇
正隆銀行	五〇、〇〇	〇、四	三五、〇〇
同一新	二五、〇〇	〇、四	一七、五〇
同二新	一二、五〇	〇、四	八、七五
滿洲銀行	五〇、〇〇	〇、四	四六、〇〇
同乙新	三七、五〇	〇、四	三四、五〇
同丙新	一二、五〇	〇、四	一一、五〇
新京銀行	五〇、〇〇	〇、六	三八、〇〇
同新	一二、五〇	〇、六	一〇、九〇
大連豆信	五〇、〇〇	一、二	六五、一〇
同新	一二、五〇	一、二	二〇、二〇
哈爾賓交易	五〇、〇〇	一、〇	五二、〇〇
同新	二五、〇〇	一、〇	二六、〇〇
南滿鐵道	五〇、〇〇	〇、八	六〇、一〇
同新	四〇、〇〇	〇、八	四七、七〇
東京地下鐵	三五、〇〇	〇、三五	三二、六〇
同新	五〇、〇〇	〇、三五	二七、四〇
大阪商船	五〇、〇〇	〇、五	五四、八〇
同新	一二、五〇	〇、五	一六、七〇
日本郵船	五〇、〇〇	〇、五	六七、六〇
同新	一二、五〇	〇、五	二四、〇〇
川崎造船	五〇、〇〇	〇、二	四〇、七〇
滿洲紡績新	一二、五〇	一、〇	一八、八〇
日本紡績新	一二、五〇	一、二	三九、〇〇
滿洲製麻新	一二、五〇	一、〇	一七、五〇
日滿亞麻	二五、〇〇	〇、五	二六、〇〇
滿洲工廠	二〇、〇〇	〇、九	三二、五〇
日滿アルミ	五〇、〇〇	〇、四	六〇、〇〇
同新	一二、五〇	〇、四	二四、〇〇
日本產業	五〇、〇〇	一、〇	七六、五〇
同新	一二、五〇	一、〇	二七、〇〇
日魯漁業	五〇、〇〇	一、〇	六四、三〇
同新	二五、〇〇	一、〇	三二、三〇
滿洲煙草	一二、五〇		一五、五〇
東亞煙草	五〇、〇〇	一、〇	八五、〇〇
同新	二五、〇〇	一、〇	六九、〇〇
電業公司	四〇、〇〇	〇、六	五八、八〇
滿洲電々	二五、〇〇	〇、六	三五、〇〇
同乙	二五、〇〇	〇、六	三一、〇〇
日本電力	五〇、〇〇	〇、七	四九、五〇
同新	一二、五〇	〇、七	一二、〇〇
大同電力	一〇、〇〇	〇、六	四二、八〇
同新	二〇、〇〇	〇、六	一六、四〇
南滿瓦斯	五〇、〇〇	〇、八	六六、二〇
滿洲化學	三七、五〇	〇、八	四九、三〇
大和染料	一二、五〇	〇、八	一四、二〇
新京建物	五〇、〇〇	〇、八	二六、〇〇
新京倉庫	一二、五〇	〇、六	九、〇〇
デイゼル	一二、五〇		一六、四〇
浦賀船渠新	一二、五〇	〇、八	三〇、三〇
日本アルミ	二五、〇〇		四一、六〇
東邦人造	二五、〇〇		二九、九〇
東滿パルプ	一二、五〇		一五、四〇
滿洲パルプ	一二、五〇		一三、五〇

公債株式現物賣買
畑園太商店
新京老松町十二
電話(3)二三四九 (3)六一六五番

新京取引所仲買人
天隆株式店
大塚壽賀次
新京加茂町二
電話 四四四九 六四四五番
多少に不拘 御用命下され度

また巨彈!! 大都新作三本に洋重封切 21日より

新入社 大乗寺八郎・佐久間妙子主演 (滿洲封切)
旅情一夜噺(たびなさけひとやばなし)
監督 白井戰太郎
主演 太田辰夫

東郷久義・佐久間妙子・北見禮子主演
最後の勝利者

諷刺活劇
大學あ紳士
ハヤフサ・ヒデト 大河百々代 主演

霧笛の波止場
クローデット・コルベール主演
ベン・ライオン アーネスト・トレンス 助演
波止場・間の抜けた汽笛・慌しく右往左往する鷗・砲聲一發・漁船を追ふ水上警察のランチ・密輸入密輸入だ然かも人間の密輸入だ

階下30錢
朝日座
電話②五九〇五・三〇九六

大正九年十二月十四日 第三種郵便物認可

新京日日新聞

朝刊

【本紙朝夕刊十二頁】

定價 一ヶ月壹圓五拾錢 一部五錢
廣告料金 普通 一行 壹圓五拾錢 特別 一行 貳圓五拾錢

發行所 新京永樂町四ノ一 新京日日新聞社
電話 編輯局專用(3)三二二五 營業局專用(3)三三〇〇

發行人 十河榮忠
編輯人 松本勇
印刷人 水越内之介

TAVANNES タバン シーマ TRUSTY 總代理店 中谷時計店

政治的外交を一轉
日支經濟提携促進へ
長江筋商權の維持發展に
共存共榮の實績期す

【東京國通】日支交渉の不調、西安事件に伴ふ支那政局の動搖等の新事態は必然的に日本政府をして對支政策の再檢討を行ふべき氣運に向はしめ、外務當局においては先般來陸、海兩當局との間に基礎的意見の交換を行ひ、日支關係調整上最有效適切なる方策の確立を愼重考究中であるが、北支、防共問題を中心とした南京交渉の結果、支那に瀰漫せる抗日風潮の現狀に省みれば、こゝしばらく政治的外交による兩國關係の調整は容易ならずとの見地から今後對支政策の焦點を日支經濟提携に置き實質的成果を收めんとする方針である

注目さるゝ試案內容

然してこれがためには現在進行中の北支經濟合作にとゞまらず、長江を中心とする日支經濟提携の實現をはかる可く、外務當局においては最近民間實業家の意見を聽取し、實際的見地から具體的協議を重ねてゐたが、互惠平等の立場から、實現性あるものとして目下考慮されてゐる試案は

一、日清汽船會社と輪船招商局と合併して合辦事業として長江水運業を合理化して日支通商貿易の圓滑繁榮をはかる

一、在支紡績業の日支合辦

一、日支兩國の通商經濟の調査ならびに兩國實業家の連絡提携をはかるため上海および大阪に日支通商評議會を設置する

の諸問題を骨子とするものである、就中日本の長江筋商權の維持發展策として一部には日清汽船會社を半官半民の國策的會社とする意見もあるが、この種の計畫は政治的誤解を招く恐れありとして、兩國平等の合辦事業として共存共榮の實を擧げんとするもので、その成行は對支政策の轉換と關聯して重要視されてゐる

學良の回答來らず
何應欽氏爆擊命令發す

【南京廿日發國通】支那側の確報によれば何應欽氏は十九日午後六時に至るも中央の最後通牒に對し張學良氏より何等の回答到着しないので、六時すぎ東西兩路討逆軍總司令劉峙および顧祝同の兩氏に對し直ちに張學良軍討伐の軍事行動開始の命令を發した、命令內容は左の如きものと確聞する

一、西安市近郊に蟠居する張學良軍を空中より爆擊す

一、西安市は攻擊せず

一、隴海線華縣附近において學良軍と對峙中の中央軍は西安北方の咸陽附近に迂回せる兩軍と呼應して總攻擊を開始する

なほ何應欽氏が西安市の爆擊を避けたのは蔣介石氏助命の餘地を殘すためである

汪、在外使臣間 往來頻々

【ベルリン十九日發國通】駐獨中國大使程天放氏は十九日午後ベルリン出發フランクフルト・アム・マインに向つた、同地で前行政院長汪精衞氏と會見、故國の時局對策につき意見の交換を遂げる筈である程大使は汪氏との會見後引續きパリ訪問、顧維鈞大使以下中國外交使臣と會見、同樣協議する意向と傳へられるが、汪氏の蹶起はこれ等駐外使臣の動向ならびに故國の政局を見極めた上いよいよ實現するものとみられる

蒙古蹶起の理由
完全なる
蘇尼特にて 德王と一問一答

【德化廿日發國通】李守信、王英氏等と重要聯蒙旗會議を終へた蒙古軍總司令德王は昨十九日蘇尼特に歸還するに當り、特に國通記者との會見を快諾、午後二時記者をその公館に招いた、成吉思汗の肖像の掲げられた廣間を通つて應接間に入ると、藍の蒙古服に王者の威嚴を備へた德王は溫顏に笑をたゝえながら記者との間に左の如き一問一答をなした【寫眞は德王】

記者　蒙古軍蹶起の理由は十五日察哈爾盟々長卓王と連名で出された中央への通電によつて承つてゐますが、さらに貴下より直接その眞意を承りたいと思ひます

德王　成吉思汗より七百年蒙古は支那に對して服從の立場をとつた事は絕對にないのです、即ち蒙古は民朝の時代に一方の雄としてこれを恐怖せしめ、清の時代には親善關係を保ち、これと姻戚關係を結んだ、斷じて主從の關係でなく、平等の關係であつたのである、中華民國興るにおよび蒙古は民國構成の一分子となつたが、それは支那のため征服された結果ではなく、五族協和の旗幟下に自決自治の原則に基き他の漢、苗、回、藏の各民族と全く平等の資格をもつて合流したまでゞある、しかるに南京政府のやり方は五族協和の方向をとらず、弱少民族壓迫の方向をとつてゐる、南京政府は蒙古を平等の立場で取扱つた事なく、綏遠省當局をして年とゝもにいよいよ重壓を加へしめてゐる、これ蒙古軍が名實備はる完全

記者　大漢義軍ならびに李守信軍と蒙古軍はどういふ關係にあるのですか

德王　王英氏の率ゆる大漢義軍並びに李守信軍は反共產自治の點で蒙古軍と共鳴したものである、即ち防共のために起つたわけである

記者　今度の西安事件について如何考へられますか

德王　蔣介石氏が監禁されようと、殺されようと蒙古は何等の關係もない、しかしこれからの支那は四分五裂となるだらう、たしかに支那は今惱んでゐる、自分は他人の困難に乘じて事をなすを好まぬから暫時靜觀したい、自分の十八日出した通電を單なる中央擁護のやうに曲解するものもあるかも知れぬが、その眞意は此處にあるのである

記者　蒙古軍の南京政府に要求するところは具體的には如何なるものですか

德王　蒙古民族を平等の立場に置くべし、之が勿論根本的な問題であるが、具體的にはさしあたり蒙古に屬する察哈爾、綏遠兩省を返還すべしといふにある、民國十七年南京政府は蒙古領內に勝手に察哈爾、綏遠兩省等を設けたのである、しかも兩省の設置により蒙古民族は經濟的に重要生命を奪はれたのである、蒙古が綏遠兩省の返還を中央に迫るのは當然のことでこの意味から言へば今次の綏東問題は地方的問題だ

最後に記者が、滿洲國では蒙古軍の蹶起に非常な關心と同情を懷き、さきに關東軍、滿洲國外交部は聲明を出し、最近協和會、各新聞社でも義捐金の募集をなしつゝある現狀を說明すると、王は無上に感激して心からの謝辭を述べた

張氏の妥協條件に
宋、閻兩氏奔走
事態案外早く解決か

【上海廿日發國通】南京政府では十九日午後二時蔣鼎文氏の報告を中心として中央政治會議を開き、蔣介石氏救出方法につき協議したが出席者の大多數は

すでに張學良氏の叛亂行爲は明かである、政府としての處分をも實行したる今日今さら張學良氏と妥協工作を行ふことは政府の威信のために斷じて不可である、この際既定方針を實行する外ない

と主張し、政府としてはあくまで既定方針に邁進する事と決定した、然し實際には十九日午後四時半から洛陽に着いた宋子文氏と西安に入つた閻錫山氏の代表趙戴文氏、徐永昌氏等との間に妥協工作が行はれるものとみられ、宋子文氏は政府及び閻錫山氏代表との間に電報の往復によつて折衝をつゞける事になるものと推察される、尙張學良氏側の妥協條件は例のジェームス・エルダー氏が携行してゐると言はれるが、その內容は六項目で主なる點は

一、張學良氏の生命を保證すること

二、張學良氏は問題解決後下野すること

三、張學良軍はこれを改編乃至は縮少せず、閻錫山氏の指揮に入れ保存すること

四、張學良軍に對する軍費を增額すること

五、張學良氏の家族の生命財產を保證すること

といふにあるが、政府側としては目下の處蔣介石氏を安全に南京に送還するまでは交渉の餘地なしと强硬な態度を示してゐるが、宋子文氏と閻氏代表との折衝によつて事態は案外すらすら解決するのではないかと見られてゐる、宋子文氏は廿日西安に飛ぶ豫定であると云はれてゐる

小兒科專門 太田医院 新京神社南横 電③3839

汪精衞氏 南獨の療養地を引揚ぐ

【ロンドン十九日發國通】汪精衞氏の動靜は國民政府の歸國要請電に接して以來種々臆測されてゐるが、十九日午后ゼノアよりの情報によれば、氏はすでに南獨の療養地を引揚げゼノアに到着したといはれる、何にしても汪氏を中心に程天放大使以下在外中國使臣の往來頻繁を極めてをる模樣で、右ゼノアよりの情報は次の如く報じてゐる

中國の某要人は歸國の途徵行でゼノアに到着、ルーマニア駐在劉文島大使およびドイツ駐在程天放大使の訪問を受け重要協議を行つたみぎ要人は多分ドイツ船ポツダム號に便乘一兩日中に歸國の途につく筈である

米海軍、シヤトルに 哨戒飛行艇隊新設 太平洋防備强化期す

【サンチエゴ十九日發國通】米國海軍省は太平洋防備强化案の一部として更らにシヤトルに海軍哨戒飛行艇隊二ヶ部隊を新設するに決定、すでに人員の募成その他着々準備に着手したと解せられる右につき米國海軍省航空局長アーネスト・キング少將は十九日サンチエゴで次の如く言明した

海軍省は太平洋防備强化のためシヤトルに六機乃至十二機編成の哨戒飛行艇隊二ヶ部隊を新設するに決定した、目下サンチエゴで新部隊將士は猛訓練をつんでゐるが準備完了をまち機甕を連ねサンチエゴからシヤトルに編隊飛行を行ひ部署につく筈である

米、建艦計畫につき 重要閣議

【ワシントン十八日發國通】ル大統領は十八日午後ホワイトハウスに閣僚を招致しワシントン、ロンドン兩海軍條約失效後における太平洋上の情勢を中心に國防建艦政策につき前後二時間に亘り重要協議を遂げた、閣議前大統領は特に主力艦二隻の建造計畫につき協議する旨を述べたが閣議後スワンソン海軍長官は主力艦建造については十二月三十一日現行海軍條約が現實に失效するまで一切の決定を差控へたと稱してゐる、既に英國政府が主力艦二隻の建造を決定してゐるのに米國政府は決定を延期したのは些か不可解だが、いづれにせよ長時間に亘る閣議の內容は重要視されてゐる

英の巡洋艦超過保有 我政府承認

【ロンドン十九日發國通】英國政府のエスカレーター條項にもとづく乙級巡洋艦五隻の超過保有に關し帝國政府はこれを承認するに決したが、右に關する回訓は十九日午前九時帝國大使館に到達した、大使館では廿一日書翰の形式をもつて英國政府にこれを手交するはずである、一方英國政府はこれにより日米兩國政府の回答が出揃ふことゝなるので、正式に兩國政府に對し超過保有を通告するものと見られてゐる

一日一題

新京の盛り場野町の銀座街に銀座キネマが二十日からデビューした▼同建物は本年初に演藝館として當局の許可をうけ營業數日にしてゴタゴタが起き▼遂に今日まで閉鎖してゐたもので其の間場所柄だけに隨分各方面の氣を引いたらしいが▼今度當局の粹な取計らひでキネマ館として新しくスタートしたことは市民としても欣快の至り▼街の映畫館といふことを頭に置いてやつてゆけば場所柄だけに相當面白い營業が出來るであらう▼切角勉强することですな▼外來資本の割り込みに漸く目覺めてきた附屬地商店界は三十年の地盤擁護に武者振り起つた▼金泰橋元正隆跡に一大デパート建設運動は一歩一歩力强さを加へつゝあり▼附屬地のメーンストリート日本橋通りに舊態依然たる古家屋を曝らしてゐる市場會社の建物も▼明年の解氷を待つて吉野町同樣の近代式二階建貸店舖に改裝することに決定した▼先人が營々三十年に築いた地盤が次第に新市街に奪はれんとする形勢にある今日附屬地側商店界の飛躍は同慶至極▼切角自重ファインプレイを見せて貰ひたい

"文化の媒介による 相互の諒解へ"
日伊交換教授ツ博士の放送

日伊文化提携第二回交換教授として去る十一月下旬來朝せるローマ大學教授ジュセッペ・ツッチ博士は十二月二日東京放送局から大要次のごとき放送講演を行つたが、日伊兩國間の政治的、經濟的接近の具體化しつゝある折柄、同博士の文化方面に對する活動はまことに意義深いものがある

□

余は昨年度に田中耕太郎教授のローマ派遣とフランチエスコ・セヴエーリ教授の東京派遣をもつて目出度く開始せられた伊太利と日本との間の智的交換を繼續する目的をもつて貴國に參たものであるローマ出發に先立ち余はイタリー首相ベニト・ムッソリーニ氏に引見せられその光榮を持つたが其際余はムッソリーニ氏から自分はかねがね日本國民に對して感嘆の念を禁じ得ないでゐる事を日本にお傳へするやうにとの依頼を受けた、ムッソリーニ氏が

感嘆

してゐることは次のやうな國民の三つの特性であるが、その特性は根本的なもので決して運命の氣まぐれの結果ではなく、美德の自然の發露であり、內面的な能力、換言すれば國民に內在する天賦の性質である、ムッソリーニ氏は次のやうに言つた、日本國民にかう傳へて貰ひたい、自分は特に日本の讚美者である、第一に日本は現代文明の各種の方面に大きな刺戟を與へた各國と肩をならべてをり

しかして進んで科學および技術の發達に特殊の貢獻をさへなしながら、しかもその內面的な精神主義の長所を少しも害はれずに維持してゐる、さうしてその精神主義こそは日本が持つてゐる力とインスピレーションとの源になつてゐることを自分は驚嘆する、第二に日本には幾世紀の光榮ある歷史の間に育くまれ、今日尙は教育せられ、又高尙にせられつゝある

偉大

な武士的美德が存在することを自分は讚美する、第三に自分は日本が人口の增加の著しい國だといふことを讚美する、それは全く日本が道德的に健全だといふことの證據である、出產率が減少する國民は國際競爭場裡で敗北するか又は消滅の運命を辿る外はない、ムッソリーニ首相の日本國民に對するメッセージを申上げたあとで、余は貴國到着後まだ幾日も經たないので、殊更にこれといつて申上げることもない

しかし私は日本に到着するや否や既に今まで豫期してゐたことが誤りでなかつたことを確めることが出來た就中日本到着前は外國人とといふ樣な氣がしないこと、といふのは風景の模樣や秋の空や森の色彩の中に、わが故國との生々した類似點を見出したことは余の如何程嬉しく感じたことであらう、それは實に余が常に深く讚嘆して止まなかつた所の美術であり、われわれ伊太利人の如き藝術的國民を

感動

させずにはおかないものである

余はかゝる立派な傑作を創造し得た國民に對する親愛の念を喚起せざるを得なかつたのである、次に國民の洗練せられた禮儀、特に淸潔と秩序、倦まざる勞働、古へのものとすぐ傍らに新たなるものが仲よく並存してゐること等にはことに强く打たれたのである、要するに余は日本においてもイタリーにおけると同じく近代文明を機械の奴隷たらしめない最も大切な唯一のものが保存されてゐる樣に思ふ、現代の生活においてはインダストリアリズムは避け難い宿命としてうけいれるほかはないが、しかしそれは精神を窒息させたり、干からびさせたりすべきではない、これこそはイタリーが提出し且つ解決せんとする問題であり、而して二つの偉大なる國民を相互に

接近

せしめる內面的な類似點である、今日われわれの間に橫はる地理的間隔は諸國民をまたゝく間に結合する機械文明の架け橋によつてとり除かれた、しかしそれのみならずこの間隔は、われわれ二國民が懷いてゐる共通の理想によつて解決せられなければならない問題が類似してゐることゝうち克たなければならない困難が同一であることによつて最早克服せられたのである、教授と學者の交換が、われわれ二國民の接近のため恰好の手段であることは疑をいれぬがしかし學生の交換はそれにも劣らず重要である、この故に今年初めて日本とイタリーとの間に學生の交換が行はれるに至つたことは、まことに喜びに堪へないところ、彼等は實にわれわれ二國民の

若い

ゼネレーションの頻繁な先驅者となるであらう

われわれは、これらすべてがいまだ緒についたばかりであることを認めざるを得ないが、しかし、われわれは兩國において一層深く諒解し合はうといふ要求が、ますます高まりつゝあることを承知して滿足にたえない、ローマでは、この要求が非常に切實に感ぜられ、ローマ大學の二つの學部と中亞極東協會には日本講座を開設し同時にわれわれは東洋藝術の美術館を設立しその中に日本部を置き、日本を根本的に研究する便宜を與へやうと計畫してゐるかくて文化の橋梁こそは、變遷極まりなき政治の風向きや經濟の法則の重壓の影響から離れてゐるが故に永續的のものであり、しかしてわれわれ兩國民は

最も

內面的な價値を持つてゐるわれわれの文化および精神的傳統の媒介として相互に了解し且つ結びつくことが出來るのである

（註―ツッチ博士は一九三〇年以來ローマ大學において支那語學および支那文學の講座を擔當、印度哲學、佛教學、西藏學等の造詣も深い、大戰中は陸軍中尉として出征、西藏には前後五回も探險隊長として學術的踏査をなし、ム首相の信任厚くこの方面における世界の權威である）

重光大使、リ委員長訪問
漁業調印を督促

【モスクワ十九日發國通】重光駐ソ大使は十九日午後リトヴイノフ委員長訪問漁業條約調印問題につき重要會談をとげた、席上重光大使は本省の訓令を傳達し帝國政府はソ聯政府が速かに漁業條約を批准するやう要望する旨を督促した、これに對しリトヴイノフ委員長は從來の建前を繰返し次の如く述べた

本問題は擧げて政府の手にあり、從つて自分としては御回答しかねる、しかし數日中に今一度當部へ御足勞を煩はされたい

① 歲末大賣出 福引景品付 十八日ヨリ三十一日マデ
御進物には 重寶な…… 三圓以上…… 調進申上げます
化[illegible]サービス付

アサヒの商品券 精々御利用の程を願上候

④ コーヒー券 御買上の方に限り

一等 五十圓（商品券）二本
二等 參拾圓（仝）四本
三等 拾圓（仝）十本
四等 五圓（仝）三〇本
五等 參圓（仝）七〇本
六等 一圓（仝）百五〇本
等外 粗景空くじなし

③ お寫眞は アサヒ寫眞部で 二割引券進呈

② 熱誠こめて……良品廉價の强化！ 特價品にも悉く大福引付！
躍進アサヒ 百貨 アサヒ 新京・東二條通り
電話（三）二三四二番
躍進アサヒ 年中無休
新聞部（本店）（三）四五七七番（支店）（二）三七六一番
寫眞部（三）六七八五番
喫茶部（三）二三四二番

大旆翻して、潮の如く 官民排共を叫ぶ

十九日、承徳の排共大會

妖雲を排除せよ

【承徳國通】協和會熱河省本部では承徳における排共大會に關し、軍民各機關と連絡、その準備を進めつゝあつたが、いよいよ十九日、日滿市民を總動員しこゝに排共國民大會及び大デモンストレーションを行つた、排共大會は午後一時より省公署、承徳劇場、師範學校の三ヶ所で日滿官民學生潮の如く參集、原總務廳長、その他十數氏熱辯を振ひ三時より一同省公署前に集合大デモに移つた、行列は「共產主義排撃」「東亞より赤化妖雲を排除せよ」「五族一心、日滿一如」等排共標語を大書した二丈の大幟約三十流を押立て排共ビラ撒布隊を先頭に約五千名省公署より市中大通りを行進して再び省公署前にかへり排共大會萬歲を三唱氣勢をあげて五時散會した

議會再會

十一日に繰上

【東京國通】十九日の衆議院各科交渉會において議會休會期間短縮の件に關し具體的の協議をした結果、從來の廿一日再開を十一日に繰上げることに決定し、直ちに貴族院ならびに政府側に交渉することになつたが、政府では豫算案の審議期間を延長することは當然必要であることを認めるが休會期間を來議會より直ちに十一日再開に繰上實施することは相當の準備をしてかゝらねばならず議會提出法案の整理、豫算概算書の印刷その他全く技術的および事務的な諸點よりみて十一日再開繰上には應じられないと反對意向をもらしてゐる

日濠會商

又復行詰まる

【東京國通】十八日メルボルンにおける村井、ガレット會談内容に關し村井總領事より十九日外務省に公電があつたが、右によれば濠洲側は一九三八年六月末までに日本は羊毛八十萬俵を買付け

これに對し同期間中に濠洲は本邦綿布、人絹布一億五千三百七十萬平方碼およびキャラコ三千萬平方碼輸入すると主張し、わが方の主張たる羊毛八十萬俵の買付に對し明年一月より二ヶ年間に織物二億五百萬平方碼（他にキャラコ四千萬平方碼）を輸入せよと全く對立し最早交渉の餘地なきことが判明した、よつて村井總領事は交渉を打切り一先づシドニーに歸還することになり、日濠會商は又復暗礁に乗上げるに至つた

哈爾濱の排共大會第一日

【哈爾濱國通】三千萬全滿民衆をしてつひに蹶起せしめた排共の國民的大運動はコミンテルン策源地と目される哈爾濱市において最も熾烈を極め十九日の第一回排共大會を皮切りについに全滿的鬪爭の火蓋を切つて落した、十九日午後一時半會場に當てられた哈鐵工場クラブは市公署、省公署、電業、電々、商務會の各協和會分會、鮮人協助會、保甲團等約三千名、參加者は場外にあふれ出るの盛況を呈した、かくて定刻滿場破れるが如き拍手に迎へられて佐藤市部長登壇、開會を宣して決議文を發表、ついで各辯士の舌に火をはく熱辯はコミンテルンのあくなき陰謀を暴露して王道精神を强調し、終つて佐藤市部長發聲のもとに、「大日本帝國萬歲」「滿洲帝國協和會萬歲」を三唱して第一日大會の幕を閉ぢた、それより會衆は直ちに會場前廣場に集合して、街頭デモに移り凜烈たる寒氣を衝いて數萬のビラを撒布しながらキタイスカヤ、モストワヤに出で、さらに地段街を經て道裡商會に到着、再び萬歲を三唱して氣勢をあげ、午後三時過ぎ散會した

濱江省當局が 薪炭價格統制に着手

漸次、各地の價格に及ぼす

【哈爾濱國通】濱江省當局では現在哈爾濱に薪炭を供給してゐる阿城、雙城河、葦河、賓縣の四縣にある九つの薪炭組合につき伐採權者の利益確保、薪炭商の暴利取締および消費者の利便を圖るためその具體案を講究中であつたが、このほど關係者協議の結果哈爾濱は薪炭一車につき價格を大體新材二百卅五圓、木炭白四百廿圓、黑二百十圓見當と定め右に基いて各地の價格を決定することゝなり當地薪炭商ならびに各組合員の諒解に乘出した

羅津の市街計畫促進に

南總督聲明發表

【京城國通】日本海の北滿物產呑吐港羅津の市街計畫促進に關しては過般南總督が北鮮視察の結果その必要を痛感しその後鮮滿間に折衝中のところ關東軍司令官の諒解を得たのでいよいよ滿鐵が積極的に乘出すことになり、南總督は十九日左の如く發表した

羅津の市街地計畫促進を圖るため鮮滿兩者間に豫て協議を進めてゐたが私の勸奬により滿鐵が欣然として之に應じ、鮮滿一如の國策的見地より關東軍の諒解のもとに羅津の都市計畫促進に乘出すことに決定した次第で近く羅津－佳木斯線の完成に伴つて圖們鐵道百五十八粁は北鮮と北滿を直接々續する關係から北滿の物資は直ちに北鮮に出で羅津より海路各方面にさばかれることになり朝鮮として非常に喜ばしいことゝ考へる

錢鈔市場廢止に伴ふ 救濟金分配法決定

きのふ大連取引所で分配

【大連國通】錢鈔市場廢止に伴ふ救濟金八萬圓の分配方法は最近決定、關東局の認可を求めてゐたところ、いよいよ十八日決裁があつたので大連取引所では二十日同所に分配者六十名を招致し事情の說明を行ひ直ちに取引人組合の手により分配にとりかゝつたが右分配方法は六等級に分ち一名當り最高額二千圓から最低額三百圓見當である

滿鐵用度部 職制一部改正

夫々二十七日より實施

【大連國通】滿鐵用度部では今回職制の一部を改正し從來の四平街分所を支所に昇格、瓦房店、大石橋兩分所を廢止して鞍山支所に、本溪湖分所も廢止して奉天用度事務所に、開原分所も廢止して新四平街支所に合併、夫々來る二十九日より實施することゝなつた

新京デパート戰線 異狀あり

各百貨店の新規計畫打診

六萬の邦人に九つ

滿洲國の國都、いくら伸び行く帝都とは云へ新京にはデパートが多過ぎる、まづ指を屈して擧げてみると金泰、新京、日の出、朝日、輸入組合百貨店、吏消費組合、滿鐵消費組合と七店を數へ、わずか六萬を出ない在新京日本人には既に飽和狀態であるかのやうにさへ見えるのに、三中井、日毛ギャラリーがデビユーし、さらに明年には寶山洋行の建物を借りて京都の丸物が開店することになり、俄かに百貨店戰線は異狀を呈するにいたつた、百貨店對一般商店の競爭激化はあることながら當然同業相喰むの狀態を惹起するものとみられこれに對しては各店各樣にそれぞれ對策を講じてゐる模樣であるが、いま各百貨店の新作戰を覗いてみよう

金泰洋行 新京で最古の百貨店であり地の利、顧客等では他店に一等地を拔いてゐるが、將來の各店擴大に鑑み興安大路に早くから土地を購入、同地方に進出の計畫を樹てゝゐる

三中井百貨店 現在の規模で滿足せず隣接地に第一第二の增築工事をなすべく計畫中である

朝日百貨店 三階建々物の一階だけしか使用してゐない關係上、なほ二、三階と擴張し得る餘裕を有してゐるので、早急の處置には困難を來たさず他店に追隨し得るとなしてゐる

日の出百貨店 吉野町の一等地區を占めてゐるが、第一次計畫は大々的に宣傳すると共に從來使用しなかつた上階を使用、各店に對抗する模樣である

新京百貨店 輸入組合百貨店は元來同一系統であるので對抗策は新京輸入組合で樹立することゝなつてゐる、現在中央通に面してゐる建物は三階建であり、二階までより使用してゐない關係上三階を使用し、なほ上階を增築する上、組合員の多數集合を求めて一大百貨店を結成する計畫もあるやうである

官吏消費組合 滿鐵消費組合と共に營利を目的とするものでない上、背後に多大な購買層を有し、他店とは趣きを異にしてゐるので、現在は積極的計畫を有してゐない

日毛ギャラリー 同店は他の大衆向きを主なる目的とする他の百貨店とは少し行き方を異にし、各種商品の高級品および筋の通つた品物を扱ひ、なほ東京千疋屋の應援を得て氣の利いた喫茶室を設け、味、サーヴィスの點において新京の一名物たらしめるといふ觸れ込みであつたがその開店後の成績は相當好いやうである

慘死白露人遺族のため

哈市新聞社が同情金募集

【哈爾濱國通】去る八日無頼の二邦人が罪なき白系露人運轉手を殺害した事件は當時報道の如くであるが、右犯人が在哈五族の指導的立場にある邦人であるだけに在哈邦人連は一大不祥事として在留邦人間に極度の衝動を與へてゐたが、右ショックは漸次薄幸露人運轉手の遺族に對する同情となり無名の邦人やらが氣の毒な遺族へ警察廳宛に同情金を寄託して來るもの既に相當數に達してゐる有樣で、犯人の取調べの進むにつれ右同情はますますつのる一方なので、近く當地にある兩新聞社で同情金募集ならびに受付を開始することゝなつた

小兒科專門 古野醫院 電3-5243 八島通七新京神社裏南角

保稅倉庫の利用

年末控へて大繁昌

さる一日から開業の新京保稅倉庫最近の利用狀況は年末繁忙期を控へて次第に激增、一日平均三車、五十トン内外の入庫をみせてゐる、而してこれが通關代辨人も十五日附をもつて財政部から發令され既に業務を開始し、驛稅關、運輸業の三當事者は連日目の廻はる樣な繁忙さに轉手古舞をしてゐる狀態であるが、その努力により成績は極上々で係員の不慣れにも拘はらず搬出狀態は一日平均三十トン内外十車、二千五百トン内外であるから先づ順當であるとみられてゐる、また荷主の受取りまでに現在では約四日を要してゐるが、係員の熟練とともに三日位までには短縮出來得る見込である

三井信託

松井氏會長に

【東京國通】三井信託では今回取締役江藤得三氏の辭任を機會に會長制を復活することゝなり三井銀行常務取締役松井和宗氏が會長に就任することに內定、來る廿二日の株主總會において正式に決定することゝなつた、しかして江藤常務の補充は行はれず今後常務は色川、宇佐美現任兩氏のみとする筈で、また三井銀行では松井常務の後任補充を來年三月の定時總會までに補充する方針である

海外ニュース

エチオピア皇帝の息 英國の學校入り

【ロンドン發國通】故國を失つたエチオピア皇帝は目下英國のニューブリツヂ・ヒルに新居を構へ怏々の日を送つてゐるが最近十二歲になる令息のハラーヌ侯をバースの聖クリストファー中學校に入學せしめられた、ところがこの令息君頗る怜悧勤勉で豫習復習もキチンキチンとするほか、特にフットボールが大好き、名フオアードとして同校チームの花形となつた、最近の試合でも美事なキックをみせ、又その敏捷さは他クラスメートの追隨を斷然許さない口の惡い連中は「流石に猛勇國の王子だけあつて、ゲリラ戰法には長けてゐる」と蔭口をきいてゐる位だ、しかし當人は性質は頗る熱心で、普通の學生と全然同樣の生活を送つてゐる

イーデン外相 切手に納る

【カイロ國通】世界隨一の美男外交家イーデン英國外相の肖像が近くエヂプト政府が發行する新切手の上に現はれる事になつた、新切手はエヂプト政府がこの程成立した英埃同盟條約を記念し、同條約成立の恩人たるイーデン外相に謝意を表するため發行するに決したもの、切手面は條約調印式當日の英國外務省ロカルノ間を寫し、イーデン外相が中央に見える、美女クレオパトラの國の切手に美男イーデンの肖像とは奇しき因緣だ

大反響を呼んだ 出版界劃期的の大壯擧!!
講談社の繪本
トテモ美しい トテモ面白い トテモ爲になる
大廉價! 一册三十五錢
東京・小石川・音羽 大日本雄辯會講談社發行

どうぞして日本中のお子樣がよくなりますやう、御家庭が、世の中が明るく美しくなりますやうにとの大熱願に燃えて、苦心研究出來上つたこの繪本は、果然出版界未曾有の大反響!!!
その人個人の生涯は申すまでもなく、世の中をよくするにも、日本をよくするにも一番大事なのは、先づ以て子供をよくすることであります。
三つ、四つ、五つ、六つ、七つ、入學前の方から、學校へ入つてゐる方まで、樂しみながら、喜びながら偉くなるやうにしたい。それには何が一番よいか? と幾年も考へに考へ、研究に研究を重ねて出來上つた大苦心の繪本!
●畫壇の大家が精魂傾けた大力作
●文壇の大家が心血を注いだ名文
●極彩色、高級印刷空前の大豪華
●四六倍判、大型繪本! その美しさ面白さには萬人驚く驚嘆!
お子樣方は勿論、小學生も中學生も女學生も躍り上つて大喜び! 大人が見てもとても面白い繪本!
第一回發賣は下記の四册です。書店で賣切れぬ御一覽の上一刻も早くお求め下さい!

乃木大將　四十七士　岩見重太郎　漫画傑作集

賀 [illegible] 博多屋

料理 永樂 吉野町 電(3)二一七九

滿洲銀行

表具全般 襖製作 張替 軸類 屏風 衝立類 增三洋行 新京永樂町二の六 電話(3)二六九五番

料理 東明 吉野町 電(3)二一七七

醫療器械 村中兄弟商會 豐樂路一四〇號 電話(2)一五六〇

芳醇な口當り 明朗な醉心地
櫻正宗
御贈答用 壹升瓶二本入化粧函 同一本入化粧函
瓶詰 樽詰
發賣元櫻屋商店 電(3)五二三九番

特等一千圓當る
年末御禮大賣出し（一日より年末まで）
毎土・日曜日には大奉仕品を半額以下で提供
總本店 近江洋行 大連市浪速町二 電(2)四〇四六 支店 奉天 青島 錦州 朝陽

帽子の御用は信用有る專門店で
御正月の御用意は先ず帽子より!
優秀中折・中山・鳥打帽各種豐富
歲末大賣出し
廉價な正札の一割引 十圓以上の品には高級クリーニング奉仕
東二條通り 岡田帽子店 電話(3)三三二一番

忘年會
御好評を蒙る 新京の忘年會
獨特の日本料理と灘の芳醇生一本に大好評!!
三六年最終の御禮として特別奉仕
會費(酒付)二圓五十錢より 八十名樣までお引受致します
會席、なべ料理
割烹 新京 富士町二丁目 電(3)六二一六 二六〇一

合同自動車會社 更に十萬圓增資
總株數の大半は一般に開放
創立準備着々進捗す

國都市民の交通機關として多分に公共的性質を帶びてゐる市內邦人側タクシー業者が、時代の趨勢に應じて合同團結資本金五十萬圓の國都合同自動車株式會社を創立することは既報の通りであるが、その後創立準備着々進行し最近事業計畫、定款等も完成をつげたが、最初の資本金五十萬圓は六十萬圓に增額することゝなつたが、同社の事業が新京市民の最も健全なる足たるべき交通事業であり且つ公共事業たる本質に鑑み總株數一萬二千株の大半は廣く一般に開放することゝなつた

一般側からも "朱乙行"を募集
希望者は廿五日迄に電々へ

電々會社主催、電々型受信機購入者の北鮮朱乙溫泉行を決定する抽籤結果は二十日各組二十三番、四十四名と定つたが右會社ではこの當選者の外百餘名の一般希望者に更にこの行を賑々しく意義あらしめるため來る廿五日を締切りとして一般の參加希望者を受附けることゝなつた、團體運行のため運賃始め一切の旅費は至極低廉であり、峯嶺に圍繞され、溪流に沿つた靜かに落着いた朱乙湯の町の靈泉に煤けた都塵を洗ひ疲れた魂の洗濯を淙々たる朱乙溫川の流れに求めるのもいゝだらう、しかも時は新春！輝く自然の息吹きを窓外に催される「朱乙溫泉の夕」こそは艷麗豪華に久しく忘れてゐた笑ひを笑はすに充分なるものがあるであらう、締切りは前記の通り來る二十五日まで、會費は僅に大人四十圓學生、子供はその半額、無賃乘車券持參者は汽車賃のみ十三圓を控除される出發は三十日午後九時十分臺數特別列車を編成運行することになつてゐるから車中は至極樂々と過され、毛布、茶菓の用意もある、三十一日正午朱乙溫泉に到着の上宿泊、元旦、二日、三日滯在の上四日午後三時朱乙驛出發翌五日午前十時新京着となつてゐる、なほ滯在中は麻雀、將棋、圍碁、かるた大會を開催し夫々景品を贈呈する外二、三の兩日は午後六時から「朱乙溫泉の夕」を開催し藝者の手踊、素人演藝の演出があつて參加者を慰安することになつてゐる、希望者は直ちに南廣場電々管理局放送係（電三―六〇〇三番）迄申込まれるとよい

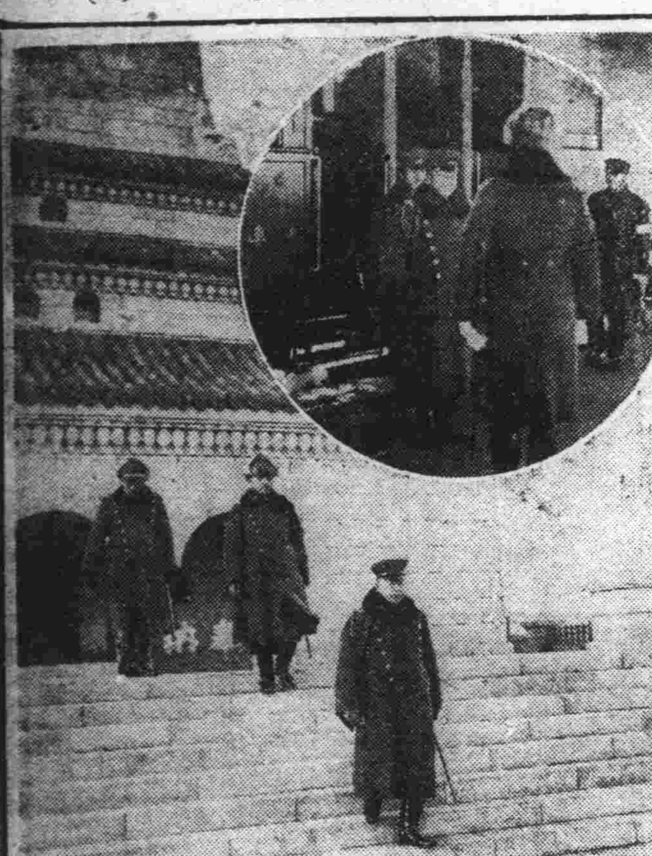

治法撤廢に備へて 二大方針樹立
警務司明年度諸計畫成る

民政部警務司明年度豫算は治外法權撤廢の第一準備を目標として編成され既に內示をみたので愈よ明年度より大島警務司長の抱懷する一、警察力の擴充强化二、警察力の運用合理化の二大方針に基いて邁進することゝなつたが決定せる諸計畫は次の如くである、即ち警察力の擴充强化に關しては一千名の日系警察官を新採用し治安不良地區に對する增員を可及的速かに行ひ僻地の警察署、分駐所にも日系警察官を配置し細胞機構の强化を圖るべく經費百二十萬圓を計上、次に警察力の運用合理化に於ては現在七萬四千人に及ぶ滿系警察官の待遇が警察廳を除く地方警察官に於ては初給十圓乃至十四圓程度、平均十一圓五十錢と云ふ薄給にあるので之が優遇方法を樹て平均給料二十圓程度に引上げを實施するとゝもに警察電話の擴充警備道路の施設、集團部落に對する補助等を徹底的に行はんとしてゐる、なほ逼迫せる國際情勢に鑑み防諜警察の完備を期し、明年度に於て三千五百名の滿系警察官を地方警察學校に入學せしめて訓練し質的向上を計るため豫算十萬圓を計上してゐるのも注目すべきで、警務司總豫算は本年度より二百萬圓增加を豫想されてゐる

躍進の裏に犯罪
年々增加、然も複雜化の傾向
本年度領事館管下 二千六百餘件

泣いても笑つても殘すところ後十日でどこのうちにも新しいカレンダーとゝもに希望と喜びに滿ち〳〵た新年を迎へる、たゞこの樂しかるべき正月にも妻子と離ればなれに冷たい鐵窓に繫がれたまゝ年越しなければならぬ世にも氣の毒な裁かれの身にあるものが新京總領事館刑務所に百二十餘名うち女性が三名ある、聽くだけでもぞつとするやうな刑務所の一年を回顧してみやう、本年一月三十日鐵道北尾上町七丁目張家說方を襲つて白龍廸を殺害しなほ警官と交戰した强盜殺人傷害犯人を始め二月の某々、近くは滿洲製藥株式會社文書僞造事件、公主嶺土地不正賣買事件等々刑事訴訟事件が六百五十件、關係者にして八百七十餘名、うち女性が二十五名、その外例の萩原準氏夫妻の離婚訴訟の人事訴訟事件、金錢貸借問題、家屋明渡問題等々の民事訴訟は二千からに昇つてゐるであらう、これ等二千六百件の訴訟事件で控訴したのが刑事々件の三件、民事々件の控訴は一つもなく、豫審に廻されたのが某々事件の外十二件ある、かく國都躍進の一面には又犯罪は年とともに增す傾向にあり前年度に比して新京總領事館裁判所で取扱つた事件は刑事百二十件、民事四百件のいづれも增加を示してゐる

酒井侍從武官
きのふ着京、聖旨を傳達

長きあたりの思召を奉戴して在滿皇軍慰問のため渡滿された侍從武官酒井甫大佐は二十日午後二時着列車にて植田關東軍司令官、板垣參謀長、小笠原警備司令官、東條關東憲兵隊司令官、日比野駐滿海軍部司令官、五十嵐鄉軍聯合分會長、大使館澤田參事官、關東局三浦秘書課長、滿洲國張總理以下各部大臣、參議、一般官民代表、在鄕軍人、國防婦人會、少年團、各學校生徒兒童代表等の出迎へをうけて到着、驛貴賓室にて駐滿海軍部司令官日比野正治中將、大使館參事官澤田廉三、滿洲國國務總理張景惠、滿鐵新京事務局長山口十助、總領事代理中野高一特別市長韓雲階、地委議長大原萬千百、在鄕軍人聯合分會長五十嵐房吉、商工會議所會頭石崎廣治郎、居留民會長田中喜平、朝鮮人民會長李鍾元、附屬地聯合町內會長小松兼松、教育會長矢澤邦彥等十三氏の挨拶をうけ二時十分關東軍差廻しの自動車にて軍司令部に至り聖旨を傳達し三時二十分忠靈塔を參拜ついで新京神社を參拜して午後三時五十分偕行社軍人會館に入つた（關東軍司令部許可濟）

東鄉元帥の名 南米にまで輝く

【東京國通】日本の生んだ近世の偉人東鄉元帥の名は遠く南米にまで傳はりブラジルでは既に「東鄉」といふ煙草まで發賣されて居りアルゼンチンからは東鄉神社建立資金を送つて來るといふ有樣、ウルグワイ國でも日ウ文化協會の事業として小笠原長生氏の著英文東鄉元帥傳をスペイン語に飜譯出版することになつた

玄海灘で 支那貨物船 航行不能

【門司國通】二十日未明玄海灘航行中の支那貨物船中華號（五千噸）はシャフトを破損し航行不能となり、救助を日本サルベージ門司出張所に求めて來たので、同所救難艇福捷丸が現場に急航、同日午後門司に曳航する豫定

オリムピック懇談會 委員に 梅津氏就任

【東京國通】平生文相提唱のオリムピック懇談會は回を重ねること四回、組織委員會漸く成りその顏觸れも會長に德川家達公以下牛塚市長、嘉納副島國際委員等一流の顏觸れが決定してゐるが、いまゝで陸軍側の委員が未決定となつてゐたが、十九日午後交涉の結果、梅津次官は「擧國一致であらゆる點で立派に行ふことは必要であると考へるから快よく委員を引受けやう、また陸軍としてなし得ることについては極力助成しやう」と欣然承諾し積極參加の意志を明かにした、これに堀內外務次官、結城豐太郎氏を加ふれば集め得べき人材を網羅し得たもので文字通り擧國委員會として廿四日の第一回會合よりいよいよその準備を四年後の東京大會に向つてすすめることゝなつた

新京少年團の 第十回入團式
大正天皇祭卜し西廣場校で

新京少年團は來る二十五日大正天皇祭を卜し午前十時から西廣場小學校で第十回新入團員百二十名の入團式を擧行する、入團式にさきだち田中團長の閱團式あり次いで一同講堂に當席、君ケ代合唱、「誓」の朗讀、新入團員の宣誓、團長の訓辭、父兄の挨拶あつて團歌合唱、終つて新京神社參拜の順の豫定で引續き十時半から新に設けられた新京少年團後援會の發會式も行はれる模樣である

B級氷上新京豫選（午後） 好記錄出でず
ホツケーは新京軍勝つ

全滿B級氷上選手權大會新京豫選は二十日午前十時から西公園リンクにて擧行されたが一般スピードの部は參加者少くみる可き記錄が出なかつたのは遺憾である、夕刊既報後の成績は次の通りである

▲一般五千米 一、細井（新京チーム）十分四十秒二、山長（新京チーム）

▲ホツケー

滿鐵（新京チーム）8　3―0　3―2　2―0　2（滿洲國チーム）

滿鐵：島田、星島、原、佳川、原、中飯、野、小峯、小、小北、藤、W、東、間本、本澤、D、G
國際：百、森、岩橋、福舟
結果

記錄會成績

新京フキギュアースケート界の全面的振興を計る可くさきに決定をみた新京フキギュアー二十傑規則による第一回記錄會は二十日午後一時半から西公園リンクにて打越、中、堺田の各滑氷指導員審判の下に數島高女生徒三十四名參加して銀盤上に時ならぬ花やかな亂舞陣を展開した、當日の成績次の如く、さらに明年一、二月の記錄會によつて最後の優勝者が決定される、なほ男子側の參加が一名もなかつたのは些か物足りなかつた、（括弧內は得點）

一、吉弘（二四・五）二、中村（二三・五）三、藤岡（二三）四、瀨下（二二・五）同、川村（同）六、大本（二一・五）七、廣本（二〇・五）八、城川姉（二〇・五）九、伊藤（一九・五）同、山下（同）十一、城川妹（一九）同、中村ツヤ（同）十三、稻垣（一八・五）同、岸本（同）十五、吉田（一七）同、林田（同）十七、及川（一六・五）十八、赤嶺（一五・五）同、成田（同）二十、前田（一五）

全滿選手權大會
出場選手連日猛練習

奉天、大連、安東等に比して些か立遲れてゐた新京氷上界も今年度から西公園リンクが滿洲氷上聯盟公認となり俄然スケート熱の勃興をみせてゐるが、明春一月三日から奉天國際リンクにて擧行される全滿選手權大會に於て前記諸都市の間に伍してどれだけの實力を發揮することが出來るか目下新京チームを中心とする男女スピード選手は連日午後四時から六時まで猛烈な練習を繼續しつゝあり、期待はかゝつて同チームの奮闘にかけられてゐる、なほ同チームのメンバーは次の諸氏である

▲男子 森田（コーチ）山長、松尾金、山崎、細井、方（以上市中側）大川、泉、成瀨、山口、林（以上商業）大谷（中學）

▲女子 古川（コーチ）瀧、大谷、伊藤、中村、峰下

吉野町一丁目 栗新 配達迅速 電(3)6820

商業大勝
對同校OBホツケー

18—2

新京商業對同校O・Bホツケー練習試合は二十日午後三時西公園リンクにて擧行され十八對二で商業大勝す

マリーズ・イルズ孃 墜落重傷

【マルセイユ十九日發國通】フランスの名女流飛行家マリーズ・イルズ孃は十九日午后零時半南フランスのイストル附近でスピード試驗飛行中故障を起して飛行機は墜落、イルズ孃はパラシュートで飛び降りたが池の中に落ち肋骨を折つて重傷であるが、生命には別條なき模樣である

寶塚レビュー フランスへ進出

【東京國通】六代目のヨーロッパ巡演が確定し日本演劇の海外進出に劃期的な躍進が行はれんとしてゐる際、こんどはフランスへ寶塚レビューが進出して日本特有の少女歌劇をパリ中をあつと言はせやうといふニュース……これは横濱に事務所を持ち雜貨輸入商を營んでゐるベルギー人デラセバレリー氏がかねて交際のある小林一三氏と話合の上氏の友人でフランスにおける劇場支配人某氏との間に交渉を進めてゐたところ此程漸くフランスから二個月間パリ公演を保證旅費全部支出を承認するとの通知がセバレリー氏の許に到着したので來る廿七日夕の日本劇場における外人招待寶塚レビュー觀劇會後交涉が進められる、出し物はレビューと和洋樂を主とした舞踊劇で顏觸れも天津乙女、雲野かよ子等廿五名ぐらゐで明年四月となるであらう

祝町青陽ビル二階 羽牟眼科 電(3)四二五五

世界的銑鐵飢饉
日本にまで註文申込

【東京國通】銑鐵不足はわが國のみの問題ではなく、軍需工業および一般工業の活躍により世界的な飢饉狀態となつてをり、特に歐洲における製鐵能力の乏しい諸國は大いに苦しみ、オランダ、オーストリー等の諸國から最近日鐵に數量の如何を問はず銑鐵の供給を受け度い旨申込があつたこれに對し日鐵は勿論供給能力なきため拒絕したが、銑鐵輸入國であるわが國にかゝる逆な申込があつたことは、世界的な銑鐵飢饉の深刻化を物語るものとして注目される

滿鐵辭令

新京機關區技術員 職員 辻三郎
同 蓑毛四郎
新京檢車區技術員 信田知巳
輸送局勤務を命す（十二月十六日）

河相上海總領事着任

【上海廿日發國通】廣東總領事より當地總領事に榮轉した河相達夫氏は廿日午後三時半入港の上海丸で着任した、氏は昭和九年末まで公使館一等書記官として當地に滯在勤務したことがあり、在留三萬同胞とは特になじみ深い間柄である

新年互禮會申込 けふ迄受付

恒例新年互禮會の會券申込締切りは二十日限りであつたが二十日は日曜のため一日繰下げて二十一日まで受付ることゝなつた、希望者は滿鐵事務局地方課庶務係へ申込まれたいと

五十嵐ビル竣工

合資會社五十嵐組（代表社員五十嵐辰豐氏）は今春來特別市新發路二〇八憲兵隊司令部隣地に三階建五十嵐ビルを建築中であつたがこの程竣工移轉した、電話は（2）四七五〇（2）四七五一、（2）四七五二番である

泰正號移轉

祝町朝鮮銀行横に營業中の洋武店泰正號では從來の家屋では狹隘を感じ隣家へ擴張準備中の所諸設備も完備したので移轉開店した、倘同店は軍賜公債は特に高價買入するそうである

銀座キネマ披露

愈よ二十一日から開館することになつた銀座キネマでは二十日午後一時より關係各方面を招待し盛大な開館披露興行を行つた

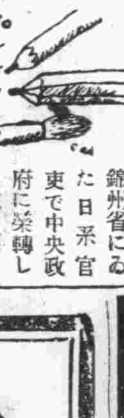

錦州省にゐた日系官吏で中央政府に榮轉して來た面々は、皆川文教部總務司長、大坪法制處長、津末民政部人事科長、原田蒙政部經理科長、角田秘書處理事官、紀內事務官、以下法制處參事官、峰事務官など十指を屈するに足るがありし日の錦州情緒を偲ぶべく、近く錦州會を催さんと計畫してゐるらしい「錦州情緒」それは錦州に遊んだ人のみし知る古塔の趣きと同樣に古趣に富んだ頽廢的なものであるが、この連中には中央を離れて生活した數々の想出が今尙頭の隅にこびり付いてゐると云ふから錦州情緒たるもの强ち一笑に付するわけには行くまい皆川、大坪兩氏の音頭取りだから面白い會合であるには相違ない、餘興には錦州から古塔の鳥でも連れてくるか、一入の興が加はつて氣分が出ますよ

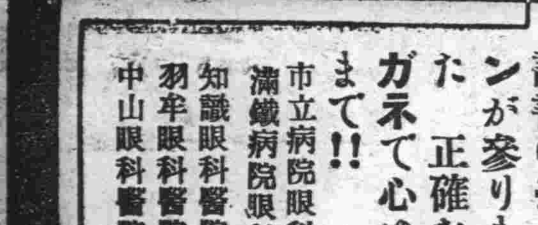
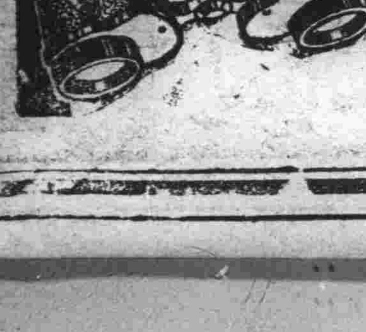

メガネと双眼鏡は
専門店
讀書のシーズンが參りました 正確なメガネて心ゆくまで!!
市立病院眼科
滿鐵病院眼科
知識眼科醫院
羽牟眼科醫院
中山眼科醫院
御指定
清眼堂
新京吉野町二丁目
電話(3)三一九二番
本店 大連連鎖街
支店 奉天春日町

御贈答に……御便利な！
西村の……商品券
清酒、飲料水に共通
三圓以上御調進
米と酒
●二圓以上箱入調進致します
●御酒券は一升以上各種調進致します
●御電話次第迅速に御届け致します
●取扱品各種に共通故大變御便利です
西村洋行
電話(3)二一〇一 二四五八番
ダイヤ街

歲末大賣出し
婦人服 子供服 特價品
御便利な商品券
洋服生地 端切れ處分品
服の店
十文字屋
東二條通 電(3)二七三〇番

毛糸
紅屋
祝町三丁目太子堂前
電話三―六〇三番

移轉御通知
弊所今般新京驛前「ジャパンツーリストビューロー」樓上より左記に移轉本月二十一日より開所致します、何卒從前通り御利用の程お願ひ申上ます
康德三年十二月二十一日
大興公司滿洲土產品陳列所
記
一、移轉場所 新京大同大街二〇二號 大興ビル內
一、電話番號 本局(二)一二七〇四番

新京入船町一丁目五番地
桑野看護婦會
會長 桑野トヨ
電話(3)二〇六九番
●派出多忙 看護婦・附添婦・家庭婦 至急募集

高級サック
花柳病絕對防毒 特薄强力ゴム製
各壹打 A號八十錢 B號壹圓
特一號壹圓二十錢二號壹圓五十錢三號二圓・前金に限り送料無料
御家庭用五打入德用袋二割引 特別奉仕・代引三十五錢増の事
（滿洲、樺太、要送料十七錢）東京市荏原區中延町四七四番地
定價表目錄 御報呈
國際物療協會製作品販賣店
東和商會
振替口座東京一三〇八二番

●失職は技術家になし努力年齡を不問隨時入學許可
公認 東京寫眞學校
●三月で卒業（就職紹介學園盡る）●東京品川

けふの番組

廿一日（月曜日）（ＭＴＣＹ新京放送局）

朝

六、五〇 ラヂオ體操（東京）
七、一〇 氣象通報・入港船舶お知らせ（大連）
七、一五 初等滿洲語講座（大連）講師 秩父固太郎
七、四〇 朝の音樂（大連）
八、三〇 經濟市況（東京）
九、四〇 經濟市況（大連・新京）
一〇、〇〇 家庭講座（大連）御勅題田家の雪に因む盛花（瓶華に就て（一））小原流 右田汀雲
一〇、二〇 料理獻立（哈爾濱）
一〇、三〇 家庭メモ
一〇、三五 經濟市況（大連）
一〇、四〇 經濟市況（東京）

晝

一〇、五九 時報（東京）
一一、四〇 ニュース（東京・新京）
〇、〇一 經濟市況（大連・新京）
〇、二〇 晝の演藝（レコード）
二、〇〇 經濟市況（大連・新京）
二、五〇 經濟市況（東京）
三、〇〇 ニュース（東京・新京）
三、三〇 經濟市況（大連・新京）
四、二〇 ニュース（鮮語）
獨唱（鮮語）鄭松海
伴奏 新京白鳥會音樂部
一、西班牙小夜曲
二、出船
三、荒城の月
四、追憶 外

十四日ラヂオの広告放送が出來ます、申込は2-三五一弘報協会へ

夜

五、〇〇 子供の時間（東京）偉人物語 イエス樣（一）脚色演出 東京放送童話研究會
五、二〇 コドモの新聞（東京）關屋五十二
五、二五 趣味講座（東京）刀劍日本三刀匠の話 本阿彌光遜
五、五五 カレントトピックス（東京）
六、〇〇 ニュース（東京）
ニュース・告知事項・番組豫告（新京）
六、三〇 講演（東京）本年の工業界を回顧して—工業界の活動— 工學博士 加茂正雄
七、〇〇 琉球のたより（鹿兒島）—沖繩縣那覇市公會堂より中繼—
一、俗曲琉球節 解說 市川春代
二、琉球民族藝術 唄 三味線 高良かな子 （イ）エイサー（盆踊）玉城盛義 外
三、琉球古典音樂 （イ）かぎやで風節 伊差川世瑞 外
四、琉球新民謠 （イ）安里屋ユンタ 宮良長包 外
七、三五 俚謠（小倉）一、炭坑唄 二、香田河原 三、餅搗唄
七、五〇 連續ドラマ（東京）裸の町 眞船豐・作 友田恭介 田村秋子 大東鬼城 杉村春子
八、三〇 時報・ニュース（東京）
ニュース・告知事項・氣象通報・番組豫告（新京）
九、〇〇 歌謠曲
九、三〇 ニュース再放送
一〇、〇〇 北鎮の暴間（哈爾濱）

戀香、靜夫さんが七曲うたふ

後九・〇〇 新京より
伴奏 ＭＴＣＹ放送樂園
三味線 新杵叶子さん

一、靜夫さん

（イ）雪のヒユッテ
雪のヒユッテは 白銀月夜
更けて冴えゆく 白樺林
雪崩聞きつゝ 頰すりよせて
枕並べて夢路に入れば
山のあこがれ ほゝゑみ語り
や 渡る木枯 流れの音も
うれし焚火も とろ〳〵と

……新年靜夫さん……

（ロ）夢で逢ひたい
たのしヒユッテの 子守唄
好きで別れた 仲ならば
殘る思ひが 切なかろ
夢で逢ひたい 夢で逢ひたい
夢でもなけりや、逢へぬ人
夢でいゝのよ 逢ひたいわ

（ハ）東京娘
一、東京娘の東京娘の初戀は
燃えてほのかなシャンデリア
せまい銀座のたそがれも
ふたり歩けば夢の園
おゝ 戀の夜 戀の夜
二、胸もあふるゝ胸もあふるゝあの唄は
若い生命の小夜曲（セレナーデ）
知つてゐるなら敎へてよ
戀の手管の Ａ・Ｂ・Ｃ
おゝ 戀の夜 戀の夜

……鯉川戀香さん……

二、戀香さん

（イ）つのる想ひ
一、逢へば逢ふたび想ひがつのる
末はどうなることぢややら
歸したばかりでもの案じ
男ごころはなぞかいな
—ほんに氣にかゝる。
二、髮も結ふまい 化粧もしまい
可愛いあなたが來るじやなし
ふとした意地から別れたが
からすなきにも思ひ出す
—ほんに氣にかゝる。

（ロ）浮草の唄
一、苦なじみに ひかされて
逢へばほろりと泣き笑ひ
つゆがなさけか
ふけりや別のかねがうつ
二、鳥ぢやなけれどいつまでか
雲の流れで暮さりよか
呑めばしみじみ
愚痴な涙の種となる
三、廻り燈籠に灯をのせて
見れば浮世の影芝居
流れ 流れて
どこが古巣になるのやら

（ハ）娘ごころ
「泣いたとて 泣いたとて
泣いて見たとて 歸りやせぬ
どうせながれの旅がらす
泣くな十九の島むすめ。
「のびあがり、のびあがり
紅の扱帶をかみしめて
情ないぞえ 旅がらす
泣きの涙を 置き土產。

（ニ）滿洲ぐらし
「行き暮れて 里戀し
遠い灯が チラチラと。」
「とぼとぼと 月の路
高粱花咲く 滿洲野。」

……新杵叶さん……

「ふるさとの 唄哀し
胡弓も淋しく 泣いてゐる
「雪の夜は しみじみと
逢ふて泣きたいことばかり
「家もなく 馬車の中
夜每眠れぬ 鈴の音。

△戀香さんは本社「演藝放送新人」に當選した人は二度目の歌謠曲です△靜夫さんは新杵の花形で音樂學校で聲學を修め、小唄を歌つても端歌をやつても、ソプラノに成ると云ふ變り種です。△三味線の叶子さんはやはり新杵の人です。

有用か無用か？ 感冒にマスク

こんな時は却つて無用です

暮から正月へ—人間生活の中で最も忙しく慌たゞしい時、とばかり＝魔風に乘つてゴホンゴホンと人々に苦しげな咳をさせて歩きます、そこで一體これからの感冒の流行期にマスクを用ひたがいゝのか惡いのか一つ專門家に訊ねてみませう。

マスクは確に豫防になる

醫者の中でもマスクなんか馬鹿げたもんだ、感冒の病源菌はマスクの布の織目よりか遙かに小さく從つてそこから黴菌が大手をふつて入りこんでくるぢやないか—と尤もらしくマスクの無用論を唱へるものがあります。が、これは勿論間違つてゐます成程今日考へられてゐる感冒の病源菌は濾過性病源菌といつて顯微鏡でも見えない程小さいものではありますが、この黴菌は決して自分勝手に空中を飛び歩いてゐるのでなく、常にわれわれの、殊に患者の鼻やロの奥にウヂョ〳〵巣喰つてゐて、それが、咳と共にその飛沫にのつて近くの人の鼻やロの中に飛込んでゆくのです。醫者はこれを飛沫感染といつてゐますがこれは確かにマスクにひつかゝつてまふもので從つてマスクを用ひることは明かに風邪の豫防となります。でマスクは一體いふと風邪をひいたものが、他人にうつさせないやう率先してかけるべきもので、又爛れた咽喉を冷い外氣から保護するといふことからも是非必要です。

有害無用の時

次に豫防の意味ではマスクは群衆の中へ出る時、電車へ乘る時、埃の多い日の外出などに用ひるべきもので、天氣の良い人通りの少い路上の散步にまで用ひるのは却つて咽喉の抵抗力を弱めるもの、また炭酸瓦斯を幾らかでもよけいにマスク內に滯らせる不利があります

海外ニュース

背線美に保險をかけた女優

【ホリウッド國通】新進スター、ガートルード・ニーセンはこのほど「背中」に大枚五十萬弗といふ保險をつけて最近ホリウッド界隈を吃驚させた、ニーセンの背中と言へばその道の批評家が口を揃へて讃美する美しいもの、保險契約書には「切傷、擦過傷、人工光線による損傷、日燒け、火傷その他不時の災害に基く背線美の汚損を保險す」とある

ローマ時代の日用品發見

【ベネグラード國通】ユーゴスラヴィアのオセック附近でこのほど古墳を發掘した所衣箱、銅針、ボタンを初め紀元三百七十五年頃のものと思はれるローマーの金、銀貨一萬一千個が續々と發見された研究の結果おそらくローマ時代の富裕な貴族婦人の日用品だらうといふことになつたがこのように殆んど當時そのまゝの形で保存されてゐたのは全く珍しいといはれる、墓の內部はある種の漆喰でしつかり密封されてをり十幾世紀の長い間色もあせずに保存されてゐたのもそのためだと判つたが專門家邊もこの立派な保存狀態に狂喜、早速精密な研究に取掛つた

妖魔往來（舞臺上映） 一三四

桃川燕二演　內山鉦太郎畫

「こんな時にはお隣の處へゆきお隣の顏を見ながら酒をのんだら氣が晴るだらう」

とお隣の家へきた。

「お隣はどうした」

女中のお熊といふのが

「旦那樣お出なさいまし、御新造樣は叔父樣が御病氣だから見舞にゆくと、日暮方お出掛でございました。」

「留守かそれは困つた何時頃かへる」

「今晩歸れぬかも知れぬと仰有いました、散々世話になつた叔父の事、一晩位は看病して上げねば濟まぬとの事でございます」

「生憎だつたなア、まア好いお酒はあるだらう酒を燗て具れ」

「ハイ畏りました、それでは仕出物を取りませうか」

與惣佐次右衛門がくると酒を飲むし樣子もお隣には分つて居ります直に仕出屋にゆき誂へをして歸つて來て、註文がくる間に酒を燗いたりしてもつて來る

「お隣酌をして具れ」

「ハイ」

三ツ四ツ飲んで居ると顏に座つたお熊の顏がお隣の樣に見らる

「お隣」

「御親類樣はお隣りではありません」

「オ、お熊だつたな」

「ハイ左樣でございます」

ところへ勝手口の障子がガラリあいた

「お待遠樣魚好でございます」

「ハイヨ御苦勞樣」

とお熊がたつてお膳物、さし身アリ鍋などを運んで來ました。

「お熊只今大變な者が來つたな」

「大變な者とは——」

と變りを見廻す

「家隣へ光五郎が來たなア」

「光五郎とは何でございます」

「此頃入牢申附けておいた師衛の師範だ」

「そんな者は參りません」

「隣がよく似て困つたぞ、殊に名を申したではないか」

「ヘーエ」

「小野光であると斯樣に」

「旦那樣はご冗談を仰しやる方で小野光ではありません魚好です魚の好兵衛、皆が魚好々々とよびますので、自分でもその通り魚好と申したのでございます」

「ア、左樣か——」

二晩もウトウトして身體も綿の如くで、從つて酒の廻りも早い

「アッ、眠い〳〵、お隣治國を敷いて具れ、歸るのも大儀だ」

「ハ、宜しうございます」

お熊が次の間へきて佐次右衛門の寢衣をのべてをります、其の姿をみるとお熊がとう見ても隣に違ひない

「お隣〳〵」

「アレ父あんな事を仰しやるお熊でございます」

といはれ氣がハッとついた。

「オ、成程お熊だつたな、よいサア〳〵寢よう」

寢衣を着かへ大小は床の間の刀架にかけて眠りに着く

「お休みなさいまし」

と唐紙を立切つて、こちらの座敷にある茶器を悉く臺所へ運び込みザットはいておいて、それから洗物にかゝつた。

「お隣〳〵」

と小聲で腰障子の外からよぶ者がございます、お熊は不審な目付で座敷の方をみながら、ソッと土間へ下りて障子を開いた。

「誰さんかえ」

「然うよ」

「何うしたのだえ」

「何うも斯うもねえ、しつかり取られて空ッ尻さ、隣が北山時雨ときてゐるのだからどうか工夫はあるまいか」

娛樂に……趣味に……敎育に……好適品

四六〇號 定價六拾圓
二〇三號 定價參拾五圓
Columbia
蓄音器とレコードは弊店で!!!
日信洋行
新京東一條通一九 電話(3)二一六三
△蓄音器修理も致します

すみだ川
佐藤惣之助詞・山田榮一曲
東海林太郎專屬三周年記念にこの傑作出づ！而も「雨の夜船」只來名コンビ田中絹代の名台詞を加へての黃金盤！ぜひ……
唄 東海林太郎　獨白 田中絹代
P785

ポリドール流行歌
雨の夜船 東海林太郎 獨白 田中絹代
名曲玉手箱 —流行歌集 專屬歌手總動員吹込
青空道中 東海林太郎
突貫双六 新橋喜代三
江戸ッ子三太 高田浩吉
榎本健一
大審判の正月特別新譜發賣中！

どれを聞いてもピカ一揃ひ！
流行歌 ビクター最新盤から
流れの浮草 小林千代子
想ひ出の鐘 灰田勝彦
皇國の春 藤山一郎
妹の手紙 小唄勝太郎
泣きたくなつたのよ 能勢妙子
都はなれて 久富吉晴子
小雨ふる夜 喜美男
あの時逢はねば
ジャズソング お世辭ぢやないです 岸井・千葉
僕は二人前 岸井明
歌漫才 アホかいな 古川・三益
戀のカレンダー 古川・能勢

昭和十二年度
三省堂 博文館 積善館 國民出版社 其他各社 發行
各種有名 日記發賣
新京銀座 森野商店 書籍部
電話(3)二一五一番 六三八二番

天津絨毯 外 各国絨毯
新柄多數入荷
株式會社 成三洋行
大連愛宕町七十四 電(二)四二七五

和洋樂器修理一式
大丸樂器店 電話(3)二一〇四

廣告図案と店舗裝飾の立案と制作
チラシ廣告・廣告ハガキ・案內狀・レッテル・マッチペーパー・シール・ショーカード・包裝紙・商標・風呂敷・新字體・商品外包・カタログ・新聞廣告・カーカード・ポスター・看板設計・廣告塔・陳列窓背景圖案・陳列窓裝飾・ホール裝飾・店舗設計外觀店內配備圖・其他廣告相談
新京蓬萊町一丁目五番地 商業美術研究所
構成社 電話(三)六五八八番

全商品赤札附の大奉仕
歳暮大賣出し
和洋家具 イ 飯富洋行
新京祝町二丁目一五 電話(3)六六三七番

電話金融 賃貸賣買
有價證券其他に付いても便利に御相談に應じます
入船町一丁目九番地 荻本電話店 電話(3)六二六七番

鷄
御正月用には是非
御正月用は午勝手廿六日迄に御注文を御願ひ致します
柔らかで味の良い増田のかしわを
水たき肉 若鳥專門
すきやき肉 純內地式
薄利多賣をモットーとして居ます是非一度御試食の上御批判の程を
帝都ビル横 増田鷄肉店 電話(2)四九六一番

煖房の故障と水道の凍結
回御用の節は御電話承次第係員參上可致候
煖房工事 給排水工事 設計施工
カナへ商會出張所
新京西三道街三義胡同 電話(2)三七五〇番

冬の洗濯には是非
濱木式物干 御奬めします
（定價金三圓八十錢也）
カナへ商會出張所
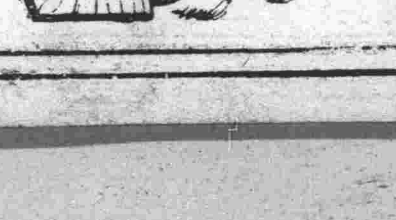
年末大賣出
品川洋行の
九ヌ 日本橋通り
自拾二月拾一日 迄拾二月廿一日
和洋家具 世帯道具
敷物 織物 窓掛